夕刊 京城日報
京城府太平通一丁目三十一番地 發行所 京城日報社

要衝金華(浙江中央)を空襲
浙贛鐵道を爆擊切斷
軍需品倉庫に命中彈

【上海八日同盟】支那方面艦隊報道部八月八日午後八時發表=海軍航空隊小倉部隊長の率ゆる編隊群は海上封鎖艦艇の沿岸敵據點攻擊に連日呼應しつゝあるが八日午前、前日に引續き浙江省中央部水陸交通の要衝金華を空襲浙贛鐵道線路を爆擊切斷したる他、同驛附近の軍需品倉庫群に多數の命中彈を得これを爆破炎上せしめた

重慶向け米軍用機 マニラに陸揚げ
ビルマ公路再開迄保管

【ニューヨーク八日同盟】ビルマ公路閉鎖に關する日英協定成立によつて重慶向けアメリカ製軍需品がその輸送路を遮斷されるに至つたことはアメリカ國內業者間にあつて相當問題化しつゝあるが、八日當地に達したニューヨークタイムス・マニラ電によれば七日午後マニラに入港した一アメリカ船はアメリカ製軍用機六十四臺及び武器彈藥一千トン餘を陸揚げしたが右はビルマ經由重慶に向け輸送されるものであるがビルマ公路閉鎖の爲、同公路再開まで同地に保管することになつたものであるといはれる

右に關しニューヨーク航空業者の語るところによれば今後アメリカよりの支那向け飛行機は同公路再開乃至他の公路が開けるまで一時總てマニラに陸揚げし待機せしめる方針にありビルマ公路に代る對支輸送路としてウラジオ經由の方法も考慮中といはれる

歐洲戰終局後に 印度の自治容認
イギリス政府公約聲明

【ロンドン八日同盟】印度における獨立運動の昂揚は英國戰爭遂行途上のイギリスにとつて頭痛の種となつてゐたが、英政府はこれが對策につき協議を重ねた結果、即ち八日英政府は聲明を發し戰爭終局後、印度に新しい政治的地位を與へ、完全なる自治權を享有せしめる旨を公約するに至つた、英政府は戰爭終局後印度の新憲法制定につき考究することを喜んで許容するものである旨を公表した

インド總督も確約

【ロンドン八日同盟】イギリス政府は八日アメリー インド事務相の名において聲明を發し、ヨーロッパ戰爭終局後インド人の手による憲法の制定を許容し、インドに對して新しい政治的地位を與へる旨を確約したが、これと同時にリンリスガウ インド總督は八日シムラにおいて新インド憲法制定問題に關して長文の聲明を行ひ、アメリー インド事務相の聲明正文と共にこれを公表した、リンリスガウ インド總督の聲明要旨

イギリス政府はインド憲法がインド人の手で制定されねばならぬといふ主張に全く共鳴するものであつて、戰爭終局を待つてインド人の生活の主要分子を代表する團體を創設しその手で新憲法の草案を研究協議することに贊成する用意がある

なほリンリスガウ總督は戰爭に對するインド國民の積極的協力を要望、總督行政參議會にインド人を出席せしめるに決したこと、ことに全インド人民代表とインド三十代表より成る臨時戰時諮問會議を創設する旨を明かにした

國民會議派 公約を拒否

【ボンベイ八日同盟】インドの獨立戰運動を指導したイギリス政府は遂に戰爭の終局を俟つてインド人による新憲法の制定を許容し大英帝國の一員として自由平等なる地位を約束することを希望する旨公表するに至つたが、即時獨立を要求し續けてゐる國民會議派では、右英政府の公約は餘りにも生ぬるく即時獨立を要求する我々の主張からは直に滿足すべきものではなく、從つて國民會議派がイギリス政府の公約を受諾し、或ひはイギリスに與して參戰することは不可能であるとしてゐる、アザド議長、ガンヂー翁等は右の一切意見の表明を避け口を緘してゐるが會議派の新聞紙は一齊にイギリス政府の公約はインドの獨立を否定するものと反對氣勢を擧げてゐる、なほアザド議長は近くリンリスガウ インド總督に會見を求め、國民會議派として公約を受諾することは出來ないと正式に公約拒否の態度を明かにするものと見られてゐる

米郵政長官辭任

【ワシントン八日同盟】現民主黨全國委員長で郵政長官ゼームス・ファーレン氏は過般のシカゴ民主黨全國大會以來政界引退を決意、かねてルーズヴェルト大統領に對し辭意を表明してゐたが、八日ホワイトハウス當局はルーズヴェルト大統領は郵政長官としてのファーレン氏の辭表を受理した旨發表した、後任については十七日より後任民主黨全國委員長に就任することになつてゐるエドワード・フレン氏の任命が有力視されてゐる

米ソ提携なほ疑問
ソ聯側への傭船申請許可
朝野、歡迎も非難もせず

【ニューヨーク八日同盟】アメリカ海事委員會が再び日本向けのアメリカ新造船傭船許可申請を却下しながら、ソ聯側の申請を許可したのは米ソ通商協定更新の直後ではあり、さらに同日ウエルズ國務次官が米ソ通商協定更新に滿足の意を表する正式聲明を發表したといふ事實もあつて、一般にアメリカ政府が愈々對ソ接近政策に踏出したのではないかとの印象を與へたことは否はれない事實である、消息通筋ではかゝるアメリカのソ聯接近のゼスチュアが對日牽制を主目的とするものといふ點では略々意見の一致を見てゐる模樣だが、アメリカ政府がこれを更に進めて眞の米ソ提携策にまで發展せしむるか否かについては尚疑問の餘地が多いとする向きが多い、米ソ關係の動向は一にかゝつて今後の日米關係の展開によるとの意見を表明するものが少くない、この點に關しては各紙でも單に事實を報道するに止まり、未だこれに對する論評を控へてゐることは注目に値すべく、これは一般の空氣と共に一部知識層を除き今なほアメリカ一般の反ソ感情は相當熾烈なるものがあり、政府の措置を單純なる對日强硬策として歡迎するわけにもゆかず、さりとて一概にソ聯との接近策として非難するわけにもゆかぬといふ何れともつかない一般の心理狀態を反映してゐるものと見られる

獨空軍英諸港に機雷を敷設

【ベルリン八日同盟】ドイツ軍司令部は八日正午ドイツ航空隊は八日朝來イギリス諸港外に機雷を敷設した旨發表した

輸送船十五隻を擊沈
獨海空軍、英佛海峽で大活躍

【ベルリン八日同盟】ドイツ軍司令部は七日夜から八日早朝にかけドイツ海軍快速艇隊及び空軍によつて行はれた英佛海峽大攻擊に關し八日左の如く發表した

一、ドイツ海軍快速艇隊は七日夜から八日にかけ强力に護衛された英國護送船團を襲擊、護衛の驅逐艦、飛行機の防禦砲火を冒し更に稍々小型の輸送船に接近し、遂に八千噸、輸送船五千噸及び四千噸の商船各一隻を擊沈した外、更に稍々小型の輸送船に火災を起させた

一、一方空軍は八日午前英佛海峽を航行中の護送船隊を襲擊し、商船十二隻、計五萬五千噸を擊沈、七隻に損害を與へた、その際行はれた空中戰では獨の損失は一機に止まつた、更に八日午後他の個所で行はれた空中戰で英機廿九機が擊墜された

イギリス側の發表

【ロンドン八日同盟】イギリス空軍當局八日發表=ドイツ空軍は約五十機のユンカース急降下爆擊機に最新型ハインケル二二型護衛機を隨伴せしめ、八日午前英佛海峽の護送船團を襲擊し來つたが、スピットファイヤー機隊は直ちにこれを邀擊大空中戰を展開した、この結果、我方の損失は十六機、搭乘將士十二名はこの空中戰の犧牲となつた

伊軍ゼイラ港占領
英商船五隻を爆擊

【ローマ八日同盟】イタリー軍司令部發表=
一、東部アフリカのイタリー軍は六日國境を突破イギリス領ソマリーランド進入を開始し、ゼイラ港を占領した
一、東部アフリカにおける我が爆擊機隊はラチル飛行場を空襲、地上に存在中の敵機三臺を破壞せる外、飛行場に重大なる損害を與へた
一、敵空軍はデレグワ、マッサワの兩市を空襲し來つたが我が方の損害は輕少であつた
一、イタリー空軍は東地中海において英艦隊護送下の商船五隻を爆擊し、うち二隻に命中彈を與へた

"領土割讓已むなし"
ギグルト羅首相聲明

【ブカレスト八日同盟】ルーマニヤのハンガリー、ブルガリヤ兩國に對する領土割讓交渉はいよいよ本舞臺に入つたが、ギグルトルーマニヤ首相は八日ラヂオを通じてルーマニヤは四圍の情勢に鑑み、一部領土の割讓を餘儀なくされるに至つた旨左の如く聲明した

ルーマニヤはドイツの好意によりハンガリー、ブルガリヤ兩國の領土一部を割讓するの已むなきに至つた、ルーマニヤとしては極めて苦しい犧牲を甘受しては居るが、獨伊の樞軸策に從はざるを得ない次第であるが、今後の紛爭を回避する最善の方法としてこの際ハンガリヤ、ブルガリヤ兩國としてもその領土回復要求に節度を守るべきである、ハンガリーではトランシルヴァニヤの七十五パーセント割讓を要求してゐる、ハンガリーがその要求を固執する限り、ルーマニヤとしてはその領土の一部を割かざるを得ないが、その代りルーマニヤにはハンガリー國內のルーマニヤ少數民族の完全な引渡と、ハンガリーの全面的經濟協力を要求するであらう

英米共同型戰車 米國で製作

【ワシントン八日同盟】イギリス戰車購入使節は七日アメリカ製戰車その他購入契約を完了した旨發表したが、モーゲンソー財務長官は八日英米兩國における經驗を利用して、英米兩國に使用可能な標準型戰車の製作を研究中である旨、左の如く發表した

フランドル戰に參加せる英軍戰車隊幹部は米にあつてアメリカの戰車を最近の戰車戰術に適用するやう改良に協力しつゝあるがアメリカの戰車製作業者にとつて一方においては米陸軍用戰車を、他方においてはイギリス

ウインザー公ハミルトン着

【ハミルトン八日同盟】イギリス領西インド諸島のバハマ總督として赴任の途にあるウインザー公夫妻は八日西大西洋英領バーミューダ島のハミルトンに到着した、ウインザー公夫妻は約一週間當地に滯在する豫定である

避難兒童收容所案可決

【ワシントン八日同盟】アメリカ下院は七日イギリス避難兒童の大量收容のため米船を派遣する案を可決したが、更に八日下院移民委員會ではこれら十六歲以下の歐洲避難兒童十萬を迎へるための臨時收容所を設置する法案を可決した、右法案は大統領が失效を宣言しない限り公布後二年間の效力を存續することになつてゐる、なほヨーロッパ避難兒童の大部分がイギリスの兒童であり、これ等をアメリカを戰爭に捲込む恐れがあるといふので一部に有力な反對意見があり、同委員會の審議は注目されたが右につき委員會は『實質的には一名の異議もなかつた』と述べたのみであつた

表面獨伊に恭順
佛國民は依然親英
全體主義に深刻な不滿

【ローマ特電七日發】七日附ジョルナーレ・デ・イタリヤ紙はパリ特派員電として最近の佛國國民の微妙な複雜的心理をあばいた大要左の如き記事を掲載し、各方面の注目を惹いてゐる

×××

對獨休戰以來佛政府は極力獨伊接近の態度を示しラヴァル副首相が率先して佛國再建の道は過去の民主主義を清算し全體主義體制によることにあると强調してゐる

×××

しかしながら佛國敗戰の責任をダラディエ、レイノー兩氏のみでなく既成政黨幹部に求めんとする佛國民はともすれば、これを自明視すると共に、自由といふものに對する彼等の執着を持つその他國民からペタン政府の新體制に深刻な不滿を抱いてゐる

×××

既に國民を苦んし、將來の態度を待つパリ市民はかゝる反動的傾向に頗る彼らのものを感ずると共に、表面ドイツの統制下に恭順を示してゐるが、その實ドイツの權威から抑々拔け切れず、イギリスがたとへ敗色ありとも獨伊の企圖するヨーロッパ新秩序は實現せずとの一方的見地から、その反獨伊親英感情は益々增大する傾向を示してゐる、その具體的現れは左記のやうな事例によつて窺ふことが出來る

一、多數のパリ市民はロンドンよりのドゴール將軍のラヂオ放送を熱心に聽取し英國側の勝利を念じてゐる

二、ペタン政府の對英外交關係は表面斷絶せるかに見えるが、その裏面では一部佛海軍將校によつて多數の潛水艦が英國海軍に留保されてゐる

三、パリ市民はドイツ軍の寛大な態度を以てドイツ軍兵力を認識し、歐洲の一大變化は不可能である、從つて獨伊は歐洲新秩序の支柱たる實力なく佛ベリのドイツ軍も一時的の存在に過ぎないと見てゐる

外地は二百圓以下
扶養家族一人につき二圓の割合
下給官吏待遇改善案決る

【東京電話】政府は下級官吏の待遇改善については前內閣より引續ぎの政府職員臨時家族手當支給案をまづ取上げて早急にこれを實施すべく努力を續けてゐたが只今漸く成案を得るに至つたので、九日の閣議に左の要綱により政府職員臨時家族手當支給に關する勅令案を附議することに決定した、その要綱は左の如くである

判任官、同待遇者、囑託員、雇員、傭人又は職工に對し當分の間月額十圓以內の臨時家族手當を給するを得る

一、本令は昭和十五年十月一日よりこれを施行すること

政府職員臨時家族手當支給要綱案

一、受給者の範圍は俸給、給料等について月額百五十圓(內地以外については二百圓)以下の判任官、囑託員、雇員、傭人又は職工にして扶養家族を有するものとすること

二、扶養家族は本人と同一世帶內にある左に揭ぐるものにして主として本人の收入により生計を維持するものとすること(一、配偶者、二、滿六十歲以上の父母、三、滿十八歲未滿の子、四、不具廢疾者にして所要の認めたるもの)

▲支給月額は十圓以內とし扶養家族一人につき月額二圓の割合をもつて計算したるものとすること

四、臨時家族手當支給開始時期は十月上旬よりとすること

眞意を捕捉し得ず
貴院では氣乘り薄
新體制問題 大久保子、首相に表明

【東京支社電話】八日首相官邸に近衞首相を訪問した貴院研究會幹事大久保立子は、當日の會見において新政治體制に關する貴院研究方面の空氣を傳へると共に新體制の根本理念及びその具體的內容に關し近衞首相の意中を打診したものであるが、同問題に對する貴院研究方面の空氣は現在までのところ、概して氣乘り薄といつた樣子である、即ちその空氣は政治新體制なるものゝ內容と、近衞首相の眞意を捕捉し得ず、目下のところ贊否を決しかねてゐるといふのが實情である、從つて目下のところは解散後の新黨運動各派の動向を注視すると共に、近衞首相の明確なる意思表示の日を待つて、その態度を決せんとしてゐる狀態である

水田財務局長十二日東上
實行豫算折衝

十五年度豫算の實行豫算編成に伴ひ朝鮮でも內地に呼應し、實行豫算を編成することになり既に總督府各局の實行豫算案の聽取を終つたので水田財務局長は十二日「のぞみ」で東上、大藏省當局と折衝中の本府財務課長と協議の上折衝する

西原少將ハノイへ向ふ

【台北電話】佛印監視委員長西原少將は九日午前九時十二分台北出發「富嶽號」で廣東經由ハノイに向つた

＝人＝

◇大谷五平氏(國民協會員)八日入城半島ホテル
◇高田眞治氏(台灣總督府文教局長)九日入城朝鮮ホテル
◇江原幸雄氏(京城織物商組合理事長)◆洪鍾閥氏(同理事)◆鈴木浦氏(同)挨拶のため九日來訪
◇横山公雄氏(朝鮮貯蓄銀行社長)十日朝入城
◇渡邊彌幸氏(前朝鮮銀行副總裁)東上中十二日歸任
◇鈴木正二氏(鮮銀東京駐在理事)「あかつき」で入城
◇松井彦四郎氏(鮮銀大阪駐在理事)同上
◇武者鍊三氏(京電專務)九日朝釜山上陸京城へ
◇內藤鶴吉氏(三中井專務副社長)同上
◇錦貫宗一郎氏(朝鮮陸軍倉庫長)着任のため九日來任
◇岡田伊次郎氏(朝鮮總督府事務官)十日午後一時四十五分「あかつき」で着任
◇井手勇氏(總督府保安課事務官)新任挨拶のため九日來社
◇邱井善生氏(總督府事務官)同上

(寫眞＝來社の井手(左)邱井(右)兩事務官)

時の錄音

援蔣補給路を斷たれた重慶、佛印に泣いたり怒つたり

×

見下げ果てたる腐れ根性、腰拔け蔣介石

×

今はのきはにおける重慶の樣相目に見るが如し、地獄は蔣を開いて待つてゐるぞ。

×

全國に亘る米穀配給の統制、新穀確保の臨時措置は重慶鬪內から吹き飛ばせ。

×

來春の中等學校入試にも體育試驗を取止の方針に決定、體力增强に萬全を期すべし。

×

あすは張鼓峯事件の二周年記念日、勇士の武勳を偲び銃後の護りを緩るな。

三國志 【281】
吉川英治(作) 矢野橋村(畫)
(出廬の卷)

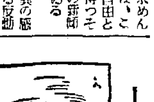

神亭廟 (三)

孫策の眼は、大勝を喜したが、その日の大勝は、孫策にとつても思ひがけない奇捷であつた。

「いつたい城中より火の手をあげて、われに內應したのは何者か」

と、怪しみつてゐると、城中の山道からおよそ三百人ほどの手下を從へて、銅鑼をうち鳴らし、旗を振りかざし、

「おーい。矢を放つな。おれ達は孫將軍のお味方だ。敵の劉繇の手下と間違へられては困る」

吶喊しながら、降りて來る一隊の兵があつた。

やがてその中から、大將らしい者が二人、

「孫將軍に合はせてくれ」

と、先へ馳んで來た。

孫策は、近づけて、その二人を見るに、ひとりは、漆を塗つたやうな黑面に、太くして偉大なる髯ばしらを擁へ、髯は逆にして、鋭い眉一本、大きな鼻を擲んでゐるといふ一見るからに猛氣にみなぎつてゐる漢だつた。

又、もうひとりの方は、眼圓らかに、眉濃く、背丈すぐれ、四肢のびやかな大丈夫で、兩名とも、孫策の前につくねんと立ち、

「やあ、お初に」

「あなたが孫將軍で」

と、禮儀もよく辨へない野人むき出しな挨拶の仕振りである。

「君たちは、一體、誰かね」

孫策が訊ねると、大敵の黑面漢が先に答へた。

「おれたち二人は九江の潯陽湖に住んでゐる湖賊の頭で、自分は公奕といひ、こゝにゐるのは弟分の幼平といふ奴です」

「ホ、湖賊?」

「湖に船を泛べて住み、出でては揚子江を往來する船、又、廬と湖水を股にかけて稼いで來たんでさ」

「わしは良民の味方で、良民を苦しめる賊はすなはち我が敵だ。白晝公然とわが前に現はれたは何の意か」

「いや、實あ今度お前さんがこの地方へ來ると聞いて、弟分の幼平と相談したんでさ。――いつまで湖賊でもあるまいとね。それと、孫將軍の子ならきつと一かどの者だらう。征伐されちやあ堪らない。それよりいつそ足を洗つて、眞人間に返らうぢやねえかといふわけで」

「ふム」

孫策は、苦笑した。そして、その行を愛した。

「――それにしても、手ぶらで陣の中へ加へておくんなせえと云つて出るのも智惠が無さ過ぎる。何か一手柄たてゝそれを土産に家臣に加へてくれと云へば、孫將軍もいやとは云ふまいといふわけで、この劉繇が牛渚の砦の奥山へ狼煙をあげて、城內の兵があわてゝ出た虛へ飛びこみ、中から火を放けて、殘つてゐる奴をみなごろしにして片づけて來たといふ次第なんで……。へい。何んなもんでせうか將軍。ひとつ、あつし共を、麾下に加へて使つておくんなさいませんか」

「はつゝゝゝ」

孫策は、手を打つて、傍らにゐる諸將や兵士の一張を顧みながら、

「どうだ。愉快な奴どもではないか。然し諸將の手柄も過ぎる所もあるから、貴公等の陣中に入れて、すこし武士らしく仕込んでやるがいゝ」

と、云つた。

[illegible]は許されて、二人は、[illegible]をたゝへながら、[illegible]へ向つて、

「へい、どうかまあ、これからはひとつ御泥懇におねがひ申しやす」

と、仁義を切るやうな挨拶をした。

一同もふき出した。けれど、當人は大眞面目である。のみならず、湖の兵隊から兵船は勿論取つて來るし、附近の小賊や、無賴漢などを呼び集めて來たので、孫策の陣は忽ち四千以上の兵力になつた。

月美人インキ

靴の壽命はミルクでのびる
革のヒビ止め
ミルク靴クリーム
大阪・東京 吉田寶石鹼株式會社
有名靴店百貨店藥店リアに有

胃腸・結核に新內服藥

活性 乳酸菌劑の醫療的効果!

汎ゆる病弱者は皆、腸內に於ける食物の消化、榮養の吸收が惡く、高價な藥餌も、榮養も腸內にて醱酵、腐敗して有害物と化し、更に腸壁より血管中に侵入して全身に種々の疾病を起し、或は便秘、或は下痢等に苦むのである。

メチニコフ博士

生理學者メチニコフ博士不朽の發見たる活性乳酸菌療法こそ此の禍根を一掃し、腸內、血管を若返らせて、消化吸收力を加速度的に回復せしめ、不老長壽の療法として、全世界醫學界が擧つて確認!絶讃する眞理的療法である(メチニコフ博士は此の偉大なる發表によりノーベル賞を受く)

以來、醫界は擧げてこれが製產化に沒頭、幾多の乳酸菌劑が提供されてゐるが、これ等大多數中の乳酸菌は、顯微鏡下に於ける檢查によれば、殆ど死滅、又は半死の狀態を示し、學理上、臨床上、所期の効果は望めなかつたのである。

强力なる生菌の作用

今回發賣された液狀カルドは前金澤醫科大學細菌學教授、兒玉豐治郎博士が、メチニコフ博士の學說に基き、多年に亘る實驗研究により、これまで至難とされた、特殊乳酸菌の液狀培養に成功せる、眞に世界に誇る活性乳酸菌フラビン複合劑である。

即ちカルドは、液狀のまゝなるが故に、菌の生命は極めて旺盛にして顯微鏡下に一滴中に三億乃至十億の生菌が活潑に[illegible]腸に達し生きて働く活性の乳酸菌フラビン複合體である故に、胃腸內に於て、食物の異常醱酵を防ぎ、有害菌、有害物等を忽ち一掃しトリプシン、ステアプシン等の消化酵素の分泌を促進し、衰弱せる胃腸組織を根本的に强化して、食物の消化、榮養の吸收を旺盛にし、全身の健康を增進するその著大なる効力は、醫界擧つて推賞する處である。

活性 乳酸菌 フラビン複合劑
前金澤醫科大學細菌學教授 醫學博士 兒玉豐治郎先生監製
液狀 カルド
適應症 慢性胃腸病 常習便秘 小兒(綠便・粘便) 結核性疾患 慢性・急性・下痢 胃腸性吹出物

×××× カルド服用實驗寫眞 ××××

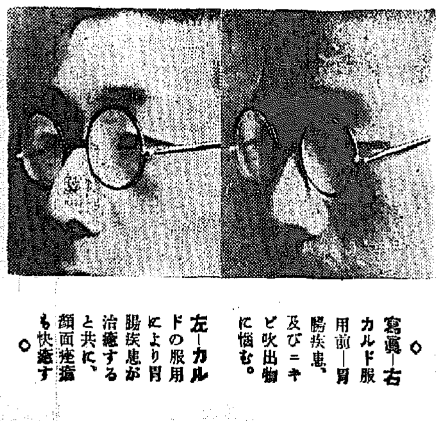

寫眞—右 カルド服用前—胃腸疾患、及びニキビ吹出物に惱む。
左—カルドの服用により胃腸疾患が治癒すると共に、顏面瘡瘍も快癒す。

新聞名を記入し申込次第『文獻』無代進呈
發賣元 內海合名會社 東京神田(中央大學前) 振替東京九六一三番
一ケ月 二五〇瓦 二・五〇 五〇〇瓦 四・五〇
藥店デパートに有

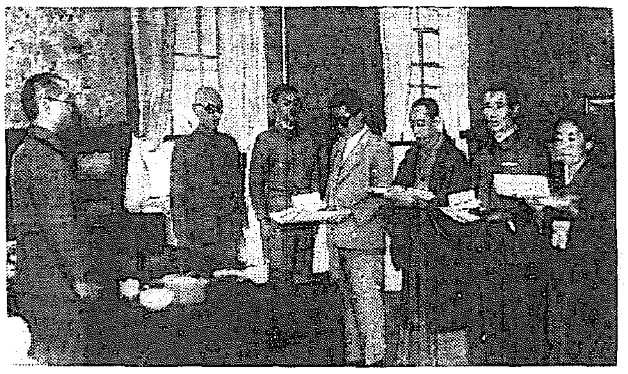

武勳薫る四勇士
けふ金鵄、旭日章傳達

聖戰三年、大陸の戰野に偉勳を樹てて散華した京城出身の四勇士の遺族に九日午前八時四十五分から京城府廳で輝く金鵄勳章、旭日章の傳達式が行はれた、高橋府尹から一々遺族へ勳記、勳章が傳達され[illegible]

家門の譽れ
感激の遺族語る

[illegible]

仁川に放協出張所

[illegible]

勝ってよ兄さん
少年力士、固唾を呑む
京小相撲大會

[illegible]

一番 毎に、贔屓の[illegible]

緊れ！銃後生活に鐵槌
持てる者に重點
光らす監視の眼
猛然と精動起ち上る

[illegible]

第二 [illegible]

[illegible]

空巣狙ひ御用

[illegible]

防げ戰慄の惡疫

[illegible]

夏休の精神鍛錬

[illegible]

街の美化
お互ひに努めませう
本町署、商店側に呼びかく

[illegible]

どこへ流れる
家庭用麥酒の行方捜査

京城のビール消費高の一般は[illegible]

牛皮で闇取

[illegible]

醫學博士 坂井滿 坂井小兒科 明治町二ノ三〇 電②七三六二

中等學生、汗の奉仕

[illegible]

遅れては一大事
殺到する創氏部隊
締切りは愈よあす

[illegible]

北米第二世の
劍士一行が來鮮

[illegible]

九日朝の氣象概況

[illegible]

京城地方（今晩）[illegible]

仁川地方（今晩）[illegible]

姙娠女の萬引

[illegible]

夏期大學

[illegible]

兄と妹
（或る女學生の日記から―）

×月×日

今朝やっと犯人を捕まへた。犯人は兄であった。[illegible]

守衛、女子事務員募集
一、守衛 六十名
一、女子事務員 三百名
締切 八月十五日
朝鮮大博覽會事務局

書きよく耐久力に富む
オリオンペン
調快り滑の ペン・力 の彈度適
高度の耐酸性を具へ永く使へる
發賣元 丸善株式會社 京城府本町

ミツカン酢
眞心こめて 醸造れる酢 無駄なく使へ 調理に生かせ
株式會社 中埜酢店

東洋工科學院 生徒募集

兄と妹 ［廣告］

コレヒイテ 吉良の仁吉 美ち奴
血染の戰闘帽 小野巡
浪曲師 ふみ子・山路
絶讃また絶讃 ヒットに次ぐヒット流行歌
桃屋の花らっきょう 朝夕の食卓に

鶯海醫院 鶯海元則
キネマ堂 蛇姫様 各社スターブロマイド分讓
衣笠産婦人科 醫學博士 衣笠茂 電本5912
わきがを治した私の體驗 無料お知せ致します 野村ひさ子
ピアノ在庫品處分 武藏野ピアノ商會
武田産婦人科病院 武田産婆學講習所 武田正房
香料 着色料 化粧品材料 染料 東華洋行

新體制下國民の 婚禮衣裳展示會 丁子屋
京城府主催 第八回 家内工業品展示即賣會 特異兒童繪畫展覽會 京城三越
打撲 捻挫に デルモライツ
貴女の好きなものは何か？ 明治座
コドモのねびえ かぜに オイロン
故金幽影監督 追悼有料試寫會 「水仙花」「早春」 來る十三日 京城寶塚劇場
強力治淋劑 タトリン
キシャポッポ グリコ ノリマシタ

當社取締役名取義人儀八月七日東京ニ於テ腦溢血ニテ急逝仕候間此段謹告仕候 朝鮮有煙炭株式會社

學藝

油壺と筆者【上】

廣川幸三郎

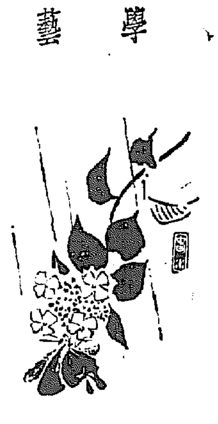

永田春水畫

今から二十年ほど前の事であるが、[illegible]の古物商[illegible]に、いつも[illegible]が[illegible]いた。[illegible]の不通になるのが心配になるから[illegible]の[illegible]をみて[illegible]ひに出かけ、[illegible]などを買ひ、[illegible]の附近まで來ると、一人の[illegible]人が[illegible]サリヨーといつて[illegible]を四五個きたない白い風呂敷から出して見せた。その時の筆者は[illegible]が何か、全く[illegible]に對しては知識がなかつたが、何んの氣なしに見てゐるうちに、その色といひ模様といひ、あまりに[illegible]たので[illegible]と小さな[illegible]を一つ[illegible]を[illegible]つてお[illegible]の中に[illegible]へ[illegible]つた。[illegible]は一[illegible]である[illegible]中から[illegible]物の[illegible]がともに父の前に[illegible]べられた。父が[illegible]を見るや手に取り上げて[illegible]く眺めた後、これが[illegible]の[illegible]にある[illegible]かと、[illegible]知に[illegible]した時のやうに見えた父には[illegible]よりも[illegible]であつたといふ[illegible]か、その時であつた。

マケてしまつた。[illegible]であつたが、古くなつて[illegible]の[illegible]ところが、[illegible]して、小[illegible]いものになつた。[illegible]の[illegible]へでは、[illegible]川までは[illegible]のものであつてそれ以後のものは全く問題ではないとしてゐたのだが、この[illegible]から[illegible]を持つやうになつた。[illegible]いふが、その理由としては、[illegible]は形が面白いのと、[illegible]あり、形が小さくて[illegible]あるといふ[illegible]あつた。[illegible]として[illegible]が、[illegible]來て見て、[illegible]と認識して[illegible]あつた。もし京城[illegible]持つて[illegible]る。しかし、[illegible]付いて[illegible]すれば、[illegible]なる譯である。

大[illegible]、大きいところで[illegible]であつて、形態や大きさは[illegible]途によつて千差萬別である。[illegible]に[illegible]な[illegible]を[illegible]れる[illegible]の中に入れる[illegible]の用途[illegible]用、[illegible]用と異なるにつれて、[illegible]や[illegible]所等の[illegible]により大きさ形態は勿論日進りに工夫が凝らされ、[illegible]形をしたり、[illegible]ものもある。更に甚だしく[illegible]を[illegible]れると云ふ物理[illegible]と、中に入れる油の用途とにより、普通の形態である水や酒や醤油などの容器と異なり[illegible]つてゐる。これは[illegible]から李朝、それから日本内地[illegible]をした[illegible]の[illegible]に[illegible]び出す。日本に渡來してから[illegible]として獨立した用途に[illegible]けられたのであつて、[illegible]は[illegible]などにもしたり、或は[illegible]を[illegible]れる[illegible]として使用されたとも考へられる。

不連續線

誤植

[illegible]物を見て、その誤植を發見するとは不愉快である。然し、時には愉快な事もないではない。

ある新聞に、民政黨の代議士[illegible]か何かの記事があつた時、北[illegible]氏の名の字がなかつたと見えて、北○吉となつてゐたが、これなどは、やはりレイキチと讀めるところ[illegible]が死んだのだつた。死亡通知の「ガキで『永眠』とすべきのが『永眠』になつてゐると、何だか、何時までも眼を見開いてゐるやうな感じを受ける。同様に『逝去』が『遊去』になつてゐると、どこへ遊びに行つて歸らないのだらうといふ錯覺が起したりする。

しかし、よくあることである。校正の仕事も、また辛いかな。

明滅燈

懐かしい京城

[illegible]が[illegible]れとのたびは[illegible]ずも小田千代子さんと[illegible]へ參りました。つたない[illegible]が[illegible]に努めて[illegible]く[illegible]して[illegible]私にとつて、朝鮮が、今[illegible]て京城は[illegible]い思ひ出で一ぱいです。[illegible]二年まで[illegible]小學校に通つて居りました。當時のお友達がわざく訪ねて下さつたり、お便りも澤山下さいますが、何當に嬉しいものです。はじめ小田さんが私に「貴方はこちらの方ぢやない？」と聞かれましたが、それ程[illegible]らしいところがあるのでせうか（[illegible]）

（[illegible]、神田千鶴子）

『支那の夜』は聖なる戰跡冒瀆

内務省檢閲方針示唆

内務省の映畫檢閲方針に就いて[illegible]事務官の各社宣傳部[illegible]に[illegible]從來の[illegible]に[illegible]具體的方針が[illegible]明された ▽問題のエノケン、ロッパ等の[illegible]劇或は[illegible]映畫は從來の[illegible]いづれも[illegible]式の[illegible]なもので[illegible]樂とは認められない、それ等の作[illegible]が大衆の[illegible]してゐる點は[illegible]の餘地がある ▽[illegible]カットに就いては[illegible]女」の[illegible]は本[illegible]ない無意味な[illegible]であり「ハモニカ小僧」の反[illegible]は[illegible]

『雪達摩』（京城三越の特異兒童作品展）

文藝番組

喜樂館（十一日から十五日まで）▲日活多摩川作品、伊[illegible]、江川宇禮雄、[illegible]主演「笑顏はこれからだ」▲日活京都作品、[illegible]、[illegible]主演「名月赤城山」

京城劇場（十七日から廿[illegible]まで）▲新興東京作品、[illegible]、上山草人、[illegible]主演「花嫁の[illegible]」▲新興京都作品[illegible]、[illegible]主演「金毛狐」

京城寶塚劇場（十四日から二十日まで）▲パラマウント作品、ジョージ・キューカー監督、ジョーン・ベネット、ジャック・ペニイ主演「おしやれ地獄」▲日活京都作品、マキノ正博監督、片岡千惠藏、澤村國太郎、[illegible]主演「[illegible]」

京日文化映畫劇場（十六日より廿二日まで）夏休み[illegible]▲日本ニュース▲RKOパテーニュース▲パラマウントニュース▲漫畫「ベテーの映畫[illegible]」▲漫畫「ベテーの[illegible]」（二卷）▲文部省認定文化映畫、[illegible]大行進（[illegible]の卷）二卷

文化映畫

海外での反響

説明不充分だが素朴、自然味を賞讃

日本文化の海外紹介に映畫を利用してゐる國際文化振興會は昭和九年創立以來「鏡獅子」「[illegible]」「日本[illegible]の一日」「花形[illegible]」「[illegible]」「日本の建築」「日本[illegible]の小學校」「日本の[illegible]」「現代日本」「[illegible]」「[illegible]」「[illegible]日記」「[illegible]」「[illegible]生活」の合計十四篇四七〇〇六五呎を製作し内容と[illegible]出相手國により英佛獨伊支の各國語版として[illegible]外公館その他を通して海外宣傳に努めたが、これ等が如何なる反響を得たか……を最近[illegible]された各地の報告を總括すると次の如くである

いづれも[illegible]たる文化的作品で政治臭がなく撮影も自然で偉り技巧を弄さぬ點に好感が持たれ特に宣傳的色彩がない事は日本が平和的な映畫として好結果を示してゐるが、同時に[illegible]音[illegible]樂に[illegible]を持つが一般外人は[illegible]壯な洋風音樂を[illegible]する、[illegible]に説明が不充分、「鏡獅子」等は特に理解が困難、「[illegible]」「日本[illegible]家の一日」の如きは大衆的でない

◇「勝會道場」[illegible]で[illegible]は[illegible]大陸[illegible]最大の行事中心とする數百名の[illegible]の[illegible]、グロテスクな[illegible]、[illegible]の面を[illegible]つた[illegible]を[illegible]部の[illegible]で[illegible]した

言葉の選手

小林秀雄の『オリンピヤ』

文藝春秋八月號の小林秀雄の「オリンピヤ」は小林らしいエッセイである。これは今評判の映畫「オリンピヤ」を見て感動した小林が肉體への郷愁の吐露である。

▼……

「詩人はありの儘の言葉を提げて立つてゐる（略）彼は實に原始人なのだ。音や形や意味が曖昧に[illegible]れ[illegible]になつてゐない一つの言葉、それは例へば目の前の一枚の紙葉の葉つぱのやうに[illegible]前である。ありの儘である。これだけを信じて疑はぬ[illegible]が[illegible]なに難しい[illegible]なのであらうか。それはありの儘の自然が住み難いやうなものであるらしい」詩人だけが吐いた言葉が[illegible]れない。さういふ言葉が、行動や理性の道具として消耗され[illegible]されて了ふ。嶄しい言葉の群からはつきり區別する。言葉の破壞は肉體の崩壞する。[illegible]等の肉體の[illegible]や[illegible]が[illegible]ふものはあるまい。だが言葉は崩壞する。[illegible]な肉體の衣を脱いで[illegible]と崩壞する。詩人とはそのこと[illegible]いた人間だ。彼は言葉を[illegible]な[illegible]にとり上げる。人間の肉で、[illegible]に吐かれては忘れられて行く[illegible]の言（[illegible]）の[illegible]を[illegible]するところに[illegible]しようとする。[illegible]は[illegible]の[illegible]手だ

▼……

肉體の言葉、[illegible]の[illegible]を[illegible]となほせば[illegible]いいだらう。あるが詩人であると小林はいふのだが人間の肉體を通した言葉のみで耳を傾けるのが詩人だといふのだ。現代[illegible]もたない[illegible]たいな言葉が[illegible]にまき[illegible]れる時、言葉の[illegible]への[illegible]捨てたものではない（[illegible]）

今晩のラヂオ

六時[illegible]（大）[illegible]▲六時廿五分[illegible]▲七時廿分[illegible]（東）[illegible]▲八時[illegible]（東）[illegible]▲八時廿分ラヂオドラマ（東）[illegible]▲九時[illegible]日記▲九時[illegible]（東）[illegible]

續 快男子 (147)

大島伯鶴（演）
今村恒美（畫）

寄席の怪談

[illegible]の日本手品が[illegible]たり[illegible]だ。色[illegible]で、[illegible]が何かをちよいと[illegible]ます。[illegible]はないが何しろ手は[illegible]い[illegible]しい。から、[illegible]つけて[illegible]がよろしい。お客樣は大[illegible]び、[illegible]から見とれてゐた[illegible]なんぞは、[illegible]ばかりであります。[illegible]れるやうな[illegible]でみますが下りると、これで中入になりまして、あとがお[illegible]あての日本一とやらの[illegible]長の[illegible]談、高座の後ろへ[illegible]を吊り、前へ[illegible]を置いたりして、これを振落しの後ろ[illegible]でかくします。[illegible]の机を[illegible]へて[illegible]打ちの[illegible]川[illegible]が、中入の後でみすを上げさせ、先つ大入の[illegible]を[illegible]べてからシトくと所謂[illegible]談に取かゝりましたが、當今は文化、科學が[illegible]しましたナ[illegible]なんかで、[illegible]が出て來ると[illegible]見物が、バカくしがつて、怖がるどころか、ゲラく[illegible]ひになります。ですからこんな[illegible]す[illegible]たりましたが、以前はどういたしましてなかく[illegible]行つたもので、[illegible]を[illegible]らずとは古人の[illegible]め、それを何ぞや[illegible]にして[illegible]した[illegible]へば[illegible]なもので、[illegible]物[illegible]い[illegible]に入れては、やがて立上つて[illegible]人か二人つゝは[illegible]します。必ず一つとも[illegible]さなくては[illegible]の出しやうがない。その[illegible]の出方の早いこと、[illegible]が[illegible]とすぐに現れます。

四ッ時に出る[illegible]は[illegible]と[illegible]の川柳にもある位、四ッといへば午後の十時、[illegible]の[illegible]出し頃です、その時分に、[illegible]つて毛を[illegible]し、ヒュードロドロと現れるのが、大てい前座の役としてあつた。[illegible]長の[illegible]がその相手をして、

「……ヤ、わりや[illegible]うたな、うかんでくれえ、南無[illegible]」へテ恐ろしい、執念ぢやなア」

大[illegible]を切るのが[illegible]れで、「先アゾ今晩はこれぎり」

と[illegible]出しになるといふのが、昔の[illegible]でありまます。人を喰つた[illegible]があればあつたもので、これを又お客樣が、喜んで見物したのだから天下は泰平です。中には本當に怖がつて、女子供なんぞは、キャツくと言つたもので、何しろ場内の[illegible]火を全部消してしまひ、眞つ暗な中に白衣で[illegible]し[illegible]の[illegible]面が、チラリくと[illegible]ようといふ事になる、これが何ともいへず[illegible]

「[illegible]を一[illegible]づつ食べるだけ、ケチな大入[illegible]もあつたものですが、この時も[illegible]が、「[illegible]長、これ[illegible]さんの[illegible]ります、[illegible]さんで上つて下さい」[illegible]代を十[illegible]しました。[illegible]の[illegible]のいゝのに驚きました。

といふのですから、[illegible]でもあんまり[illegible]のいゝものぢやアないもつと[illegible]くすに[illegible]るいところで、あんな[illegible]が見せたひには、グロテスクどころかナンセンスになつちまひますが、さうかと思ふと客の中には、この[illegible]くなるのが目的の[illegible]けたのも居ります。

「アレ[illegible]いわよう」

などと、[illegible]さんや何かに、かぢりつかれたりするのが[illegible]しみの[illegible]まれば、これ[illegible]ひと、[illegible]の人の[illegible]の中へ手を[illegible]み、[illegible]をつけて[illegible]いたマグロの[illegible]しようなんといふ、[illegible]なのもありまして、[illegible]て[illegible]つて[illegible]を[illegible]へ。

「ヌハ、ア、オウ宗え、この[illegible]はワサビが利いてゐやアがる」

そんな[illegible]はありません。大入の見物何を見せてもワアくと[illegible]けるから、[illegible]中も[illegible]が[illegible]つて[illegible]分に[illegible]を伺ひ、目出度く打出しになつてその晩は、

「何しろ[illegible]がたい、初日だから[illegible]を[illegible]つて大[illegible]ひなしよう」

女性の夏

婦人科の夏の手當

[illegible]な女性には、ラヂオ體操よし、登山よし、水泳よしですが、婦人病のある方は、體がかるくても、これらの事を激しく動かしたり冷えたりする運動は[illegible]しなくてはなりません。どうしても消耗的になりますが止むをえません。

その代りに、婦人病白帶下の手當を[illegible]に進んでやり、[illegible]の色々の不快を消すと共に、病氣をすつかり治して[illegible]の元氣で治療を徹底させて頂いものです。

[illegible]もし[illegible]の不快には[illegible]ます。手當が[illegible]なのは勿論ですが、白帶下に限ふ不快はどうして良いか[illegible]ぬ程で、一[illegible]を不快に過ごす原因です。

かうして安全に治療も旨く進みます

最近では、[illegible]の婦人病の手當にも、安心して心よく出來る進んだ治療法が[illegible]されてゐるので、然も、[illegible]の[illegible]立てが[illegible]に[illegible]んでゐるので、[illegible]上大[illegible]になりました。

[illegible]には、白帶下が原因で、色々[illegible]になる[illegible]の不快が起つて來ますから、[illegible]な手當は[illegible]で、たゞ一途に、正しい、間違ひのない方法で、正[illegible]から治療にかゝる事が[illegible]めします。[illegible]の[illegible]のない間にこれ[illegible]人數は[illegible]した[illegible]は大[illegible]い事です

銃後女性として健康に

北[illegible]　[illegible]（假名）

[illegible]に[illegible]下さいませ。私[illegible]のお[illegible]を近所の[illegible]にて買求め使用致して居ります。長い間、月經時に[illegible]みましたが此の頃は大[illegible]よくなつて、コシケも無くなつて來ました。これもワセトン球の[illegible]と感謝致して居ります。私も銃後の女性の一人としてその務めが[illegible]ふ出來る[illegible]に、一日[illegible]くなつて行くのを人知れず[illegible]んで居ります。

感謝の涙にくれて

[illegible]北[illegible]　[illegible]良一（假名）

[illegible]御[illegible]には御[illegible]なる事と[illegible]申上げます。不[illegible]接、先日、近所の[illegible]でワセトン球を[illegible]求め早速使用しますと[illegible]ない[illegible]が[illegible]合よくなり、[illegible]も[illegible]にワセトン球のお[illegible]と何と[illegible]申上げてよいやらと[illegible]の涙にくれてゐます。

友達にすゝめて喜ばれる

[illegible]　香川[illegible]子（假名）

前略御[illegible]下さいませ。[illegible]にて[illegible]でございますが、私の友人にて永い間婦人病にて[illegible]み困りましたが、此の[illegible]私の[illegible]から早速使用し、ワセトン球の効力をお知らせしました處、[illegible]ではめつきり[illegible]に[illegible]色もよくなり[illegible]く[illegible]の[illegible]と[illegible]んで居ります。

體も一日一日とよくなる

奈良市[illegible]町　[illegible]水[illegible]子（假名）

前略　私[illegible]年の子宮[illegible]にて困つて居りましてはかぐしく[illegible]りませんので、毎日々々を[illegible]く[illegible]してまゐりましたが、廿日前に友達に會ひまして、[illegible]のワセトン球が良いと云ふ事を聞きまして、早速近くの[illegible]にて[illegible]め[illegible]けて用ひて居りますが、とても氣持よく體も一日々々とよくなつて參りました。これも[illegible]のお[illegible]と一同[illegible]んで居ります。

使ひ心地にも新研究

婦人藥ワセトン球は、先づ使ひ心地が非常によく出來てゐますので、御婦人の方でも安心して使用が出來る特長があります。

と云ふのは、[illegible]作用と云ふ、浸み込む作用が[illegible]法で加へてあるので、使用後[illegible]な後始末がいらず、爽かに溶けて治療が出來ます。既に[illegible]分の手當に使つて見ると、それがはつきり判るので、[illegible]い治療も、[illegible]く出來ます。

[illegible]が[illegible]く、[illegible]行きも[illegible]

[illegible]の組立ては、研究に研究を重ねた[illegible]、[illegible]等でいろくの不快をとる作用が[illegible]く一方では、Ｖ・ＡＤ療法と、婦人の色々の[illegible]に作用する女性ホルモンの外用[illegible]とが[illegible]きますから、[illegible]は[illegible]く、[illegible]行きの[illegible]い治療が出來ます。

婦人科の病氣は、[illegible]て[illegible]おくと、自分では氣がつかぬ内に[illegible]行するのが特長ですから、一[illegible]もゆうよなく治療が必要です。

更に、本劑は、[illegible]大病院婦人科を始め、全國[illegible]病院で使用されてゐますが、家庭でも使用出來ますから、此の際、進んで治療の使用して、一日も早く、[illegible]で[illegible]かに[illegible]び[illegible]の[illegible]る[illegible]になり下さい。

一日一球　の使用は白帶下の[illegible]い方で、大抵なら二日に一球の使用で充分です[illegible]

[illegible]の、白帶下の手當にとかく[illegible]ちになるものでその[illegible]果はすぐ[illegible]に現れますから、ワセトン球の樣な使用に不[illegible]な[illegible]で、治療をするのが一番[illegible]い方法です

ワセトン球の求め方　全國[illegible]デパート[illegible]部で、必ず[illegible]使用の「ワセトン球」と云つてお求め下さい。品切れの節は代用[illegible]人藥[illegible]求めなく、すぐ[illegible]代理店、東京市芝區[illegible]新町[illegible]十三、合名會社[illegible]商店へ（[illegible]東京三五〇一九番で[illegible]が一番安全です）[illegible]價に送料[illegible]を[illegible]へ御[illegible]下さい。

定價　六球七十錢　十二球一圓廿錢　廿四球二圓卅錢　卅六球三圓四十錢（病院用）十二圓　一四四球（[illegible]）

新　「女性の[illegible]」新生[illegible]理學」[illegible]にも使へます

病人と弱い兒に

ビタミンＢ
ビタ素
「イマズ」
[illegible]
[illegible]

朝鮮郵船仁川定期出帆

▲仁川[illegible]
[illegible]回　八月[illegible]日
[illegible]　八月十四日
[illegible]　八月十八日、廿一日、廿六日
[illegible]　八月六日、十一日、廿五日
[illegible]　八月廿三日、十一日、廿六日
乘客運賃　[illegible]二〇、五〇　[illegible]二二、四〇、[illegible]二〇、[illegible]
朝鮮郵船仁川支店
朝鮮運送仁川支店（電話二〇四番）

新興東京超特作
嘆きの花傘
眞山くみ子・宇佐美淳・古川登美・若草ゆり

新興京都特作
十日封切
艶麗哀切！花柳哀話の情緒篇！
原作　長田幹彥・脚色　如月敏・演出　久松靜兒
またく大變な人氣！
銷夏絶好の新興二大名畫！
羅門光三郎　雲井八重子　甲斐世津子
浪曲映東
安中草三郎
玉川勝太郎口演
演出　押本七之輔
親と名乘らず子と云はず浮世の荒海で抜いた良脇差！飼沙で染めた上州七產！浪曲の名調に羅門の安三！
階下席三〇錢
冷房完成京城一
新興
京劇

強力メタボリン錠
ビタミンB1の高單位療法
胃腸　食慾　榮養
本劑は高單位强力Ｖ・B1製劑にして、特にＶ・B1の大量補給の必要ある場合に應用すれば、强力且つ豊富なるＶ・B1の作用により著明なる効果を發揮す。脚氣の治療と豫防、胃腸疾患、食慾不振、結核、病中及び恢復期の患者、妊・産・授乳時の榮養補給に賞用せらる。
（國内價格）100錠（[illegible]）[illegible]錠（[illegible]）
武田長兵衛商店
40(1)936

齒痛に
堪らぬ、苦しい
キリく痛む
待て暫しのない齒痛です
家庭に今治水、お忘れなく
主効　一滴二滴……スグ効く良藥
むし齒の痛み　齒の根の痛み　齒齦・齒槽　齒痛から來る[illegible]
三十五錢　六十錢　[illegible]
スグキク
今治水
發賣元　丹平商會
KO-3

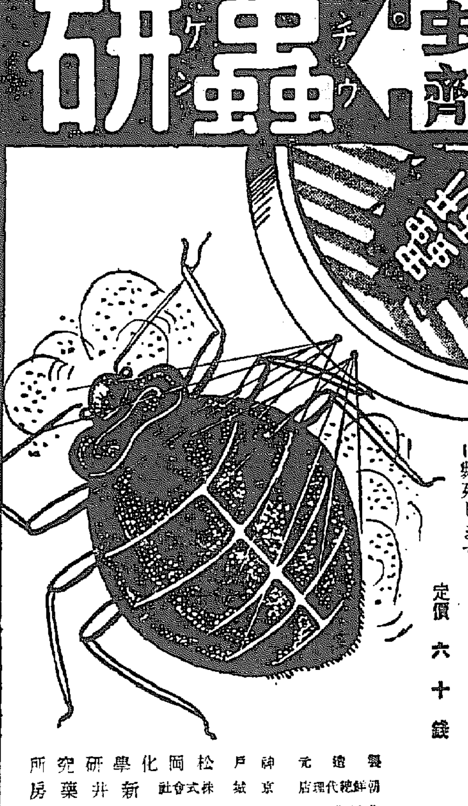

南京蟲驅除劑
蟲研
特許
HUKEN
特長
この人畜無害の微細な粉末は南京蟲の通路に撒いて置くだけで其處を通つた蟲に附着し其儕に戻る事によつて永續的な撒布の効力を現はし、之に觸れた同族全部が數日の後に斃死します。
定價　六十錢
製造元　神戸　松岡化學研究所
朝鮮總代理店　京城　株式會社　新井藥房
北鮮代理店　淸津　株式會社　淸津新井藥房

金買集めの單一化
産金買入會社 八日認可
鮮銀、産金振興の出資

朝鮮における産金集中機關は鮮銀の外に朝鮮産金買入の免許を受けた形になつてゐたが、各地方に散在してゐたため買入期間は本年六月を以て廢止、鮮銀一本となつた。しかし朝鮮では現在二千余の金山があり、大部分は零小で、産金減少であるため直接鮮銀に賣却する手段を得る途があり、鮮銀そのものも各所で買入れるとは事實上困難なので、ことに朝鮮、鮮銀行等が生れ、金の蒐集せしめることとなるので、總督府では朝鮮銀行と日本産金振興會社との折半出資により、朝鮮産金買入株式會社（資本金百萬圓全額拂込）を設立、鮮銀支店十ケ所を會社の代理店に指定、更にこの代理店の下に特約の出張所を設け、多數の産金買入出張員を派し、金の集中に努力することとなり準備中であつたが、八日付認可された、なほ金の買入に當つては地方鮮銀支店と密接なる連絡を保持することとなつてゐる、事務所は京城府南大門通一丁目（鮮銀内）

▲栗　▲大豆　▲穀類　▲その他　▲生果　▲木材

金山開發會社
基本條件を改正
本府に認可申請提出

日本産金振興會社の朝鮮金山開發會社では朝鮮における金山開發に關し設立の使命達成のため、同社の基本條件の改正を行ひ朝鮮總督府に申請をかけることとなつたが、産金本社の決議がおくれ延引されてゐたが、愈々今回大幅な改正を斷行することとなり融資條件、金融條件を緩和し業者に有利ならしむべくこの程本府に改正方の認可申請を提出した

棉花共販價格
今月末協定の豫定

今年の棉花共同販賣價格は今月末に協定の豫定であるが、昨年の協定價格は實綿百斤七十四圓を標準とし今年の棉花及び北支の棉花は特に米綿其他の輸入減少及び北支棉花作物等が豫想して決定の筈である、この外に米棉の今後の推移如何などに對する意見がなく、なほその前に棉花生産者の意向を加へる筈で

七月中輸送概況
年初來の不調

七月中における鮮鐵の貨物輸送概況は百廿二萬百七十二瓲、前年同期に比べて五萬三千五百五十八瓲の減となつた、中部は百一萬三千九十九瓲、用品は二萬七千十四瓲、六パーセントの減少となつた。

特銀（規法）を根本改革
大藏省積極的乘出し

【東京電話】大藏省は戰時經濟の進展に即應して國家的見地に立脚せる金融統制方針の下に銀行の金融機構を強化しつつあるが、最近に決定した普通銀行の資金運用調整を第一着手として金融機關に對する新體制確立の一環として金融機關の立法的改革を意圖して特殊銀行法の根本的改正を斷行すべくその準備に着手することとなつた、即ち

協力會懇談會
十二日京城　商議で

京城商議協力會では十二日午後二時から商議所で會員（約八十名）の懇談會を開き、最近の經濟事情等につき懇談する

京城議員を參與

倫敦金塊市況

【ロンドン八日發】現物には合計七千オンスの手配があつた、相場は前日と同じ

興業債券地方
銀行割當決定

【東京電話】地方銀行協會は八日の理事會で興業債券の特別割當に關し決定した

朝鮮取引所取引員
安東證券
社長　高良禮一

處女發行額
四千五百萬圓

證券界の一考察
株價は漸騰歩調

（最）近のわが株式界は數種の統制を除いては昨年九月歐洲戰爭勃發前の高値に還元され可なりの低位にある。

（國）家主義的統制政策の強化と擴充

（偉）業を完成すべく統制の一本化

最近の株價趨勢

（大）觀すると一九三九年八月の一〇一・六七

株式公社債
藤本ビルブローカー證券
京城支店
黄金町

株式 閑散
見透難に

國力伸張買ひ

膠着商狀化す

煙草株獨歩高

現株中値

朝取實物出來値

一般商品市況

京日卸賣物價

東京國債

横濱生糸頭重

米棉收穫豫想

米棉コメント發表

新棉豫想發表

ご米棉市場

鮮魚青果市況

京城最古の取引店
株式會社 本讀
白井友之助商店

源山本源作商店
總體に堅調

大原證券會社
本日ノ動キ

三和株式現物店
現物部
短期部
東亞證券

朝鮮郵船定期
大阪商船出帆
嶋谷汽船出帆

明治座
若草劇
京劇 本町三
大陸劇場
京城宝塚劇場 黄金座改め
京城宝塚劇場 カプリチオ 近日封切
浪花館 東宝映画
喜樂館 日活
京龍館
和信映画館
朝日座
京日文化映画劇場

京城日報
朝刊　朝夕刊共十二頁

帝國圖書館 15.8.13

張鼓峰事件二周年記念日

北鮮鎭守軍の武勲を偲び 東亞建設完遂に邁進

朝鮮軍倉茂報道部長談

張鼓峰事件が戰史に最初に「東亞新秩序の建設」といふ不滅の文字を印し、輝かしくも[illegible]

[illegible]

私は [illegible]

爾來 [illegible]

極東 [illegible]

此の [illegible]

石黒農相西下

【東京電話】石黒農相は新體制に[illegible]ため十日午後十時三十五分東京驛發[illegible]

【ワシントン八日同盟】アメリカ上院[illegible]ルーズヴエルト大統領[illegible]

各種委員會を整理

根本方針決定

[illegible]ため徒らに[illegible]に、民間の知識を官界に取入れ[illegible]新の氣を注入する點につき大いに[illegible]

【東京電話】政府は從來各省廳に設けられてゐた各種委員會[illegible]九日の閣議において左の方針に基づき整理更新することに決定した

各種委員會、調査會等の整理に關する件

一、左記各項に該當する委員會は[illegible]

（イ）[illegible]

（ロ）調査審議の内容他の委員會[illegible]

（ハ）委員會等[illegible]

（ニ）委員會等[illegible]

（ホ）[illegible]

二、右第一項に該當せざる委員會と[illegible]

三、前二項に依り各關係所管の委員會等の整理更新案を作成し、理由を附して八月末日迄に内閣に提出すること

文部省首腦部會議

【東京電話】文部省では[illegible]

詮衡委員會を設置

勅任官に有能者拔擢

官吏制度改革案の要綱全文

【東京電話】官界新體制確立に即應すべき官吏制度改革要綱は九日の定例閣議にて正式決定、政府は直ちに法制局をしてこれが改革要綱に基く諸勅令案を急速に調整せしめ取急ぎ樞密院に御諮詢奏請の手續を採ること、なつたが、決定された官吏制度改革要綱全文は左の如くである

第一、文官任用制度に關する件

一、勅任文官は現に自由任用たる官を除く外總べて高等官の職務に必要なる學識技能及び經驗を有する者より勅任文官詮衡委員會の詮衡を經てこれを任用することを得るものとする、右のために新たに勅任文官詮衡委員會を設置し、内閣總理大臣を會長とし會長及び委員若干をもつてこれを組織すること

二、奏任文官については

（一）民間その他各方面の智能、經驗を官界に吸收攝取するため必要に應じて新規に高等官の職務に必要なる學識技能及び經驗ある者より詮衡任用し得る特殊の官を設くること

（二）一定の經歴を有する者を奏任文官に特別任用し得る道を左の如く定むること

イ、委任の教官又は技術官として一定年限以上在職したる者は、同系統の事務奏任文官に特別任用し得る途を開くこと

ロ、判任文官より特殊奏任文官に特別任用せられた者を、更に他の一般の奏任文官に任用し得るの途を開くこと

ハ、奏任官待遇の地方職員、教育職員又は專門學校程度以上の私立學校職員として一定年限以上在職したる者を同系統の奏任文官に特別任用し得る途を開くこと

ニ、地方自治團體の吏員として一定年限以上在職したる者を地方事務官その他の地方行政に關係深き奏任官に特別任用し得る途を開くこと

（三）判任文官の任用資格の限界を廢め、待遇官吏の職にありたる者及び地方自治團體の有給吏員の職にありたる者を判任文官に任用し得るの途を開くこと

第二、文官分限制度に關する件

所謂文官身分保障制度を改善すること

第三、高等試驗制度に關する件

從來の行政科試驗と外交科試驗とを合併し且つ試驗科目を適當に[illegible]すること

第四、滿洲との交流人事に伴ふ待遇改善に關する件

高等文官にして退官又は退職の上滿洲國官吏として一定期間以上在職せるものを高等文官に再任又は在職した場合には、その在職期間を高等文官の在職年數と看做し、これが官等を定むるを得るものとすること

官界新體制確立す

新内閣國内刷新の一部實現

【東京電話】基本國策要綱に基づく官界新體制の確立を期し[illegible]けこれが檢討を重ね、その中[illegible]制度の改革については[illegible]に至つたので、九日の閣議で村瀨法制局長官から小委員會で意見一致[illegible]

[illegible]整備刷新の一部が早くも實現化されるに至つた、而して官吏制度改革問題は[illegible]に近衛内閣が組閣當初明言せる國内體制[illegible]上げたが[illegible]實現を見るに至らず現内閣に及んだものであるが、近衛内閣の改革[illegible]

印度を剔抉する（中）

英帝國主義の搾取振りと獨立への運動の含む示唆

英國の印度去勢策

[illegible]英國が印度に伸ばしてゐる搾取の手はこれだけではない。英國人が印度に於て金融、鐵道、海運の各業に從事する場合の無數の特權が擧げられるのである。

斯く て英國帝國主義のあくなき印度搾取組織は、これこそ史上曾つてない完璧さに於て活用され、その結果、印度は英帝國の寶庫と謳へられる反面、印度大衆には貧困と恐るべき無恥とが齎らされてゐる。此國に百人の印度人が集ると、その内僅か八人きり讀み書きができない[illegible]。それに彼等は平均壽命（七十四）で暮してゐるのである。

[illegible]に、米國の五分の三に當る國土には四百四千哩の鐵道しかなく（米國は二四萬三千七百哩）ラヂオ受信者も二十萬臺、自動車は十萬臺に過ぎないといふ文化程度である。

從つて斯かる大いなる總體的低存は、英國をして凡ゆる手段を持して印度獨立運動を抑へ抜きしようと努めるのは當然のことである。又これに對し如何に無智とはいへ印度の民衆が搾取から[illegible]されようと動き出すことは自明のことである。

英國 側は若し英國の[illegible]支配がなかつたならば、各宗派間の紛爭は起き、無數は何等の[illegible]を失つて大戰は惡化しようといふ。又英國の支配がなかつたならば、恐らく外國の干渉を誘致するだらうと說いてゐる。斯かる英國の[illegible]のは、印度國内の[illegible]派によつて代表されるヒンヅー教徒（二億五千萬人餘）回教徒[illegible]盟に依つて代表される回教徒（七千七百萬人）及び印度の封建的諸侯たる十侯の間に調和し難き利害の對立があり、相互に牽制してゐる事情にあるからである。

英崩壞と印度

若し英本國の崩壞の危機は、今や歐洲大戰をして獨立の方面に大方向けしめてゐる。印度の獨立が如何なる形態で成し遂げられるかは英本國が獨逸の[illegible]するとなつた場合、印度政廳がオーストラリヤ、ニュージーランドの援助で統治を行ふとしてもそれだけ英國の[illegible]

軍事 的政治[illegible]

が成長する事は火を見るより明かである。この間隙に乘じて全印度會議派が何處まで踊ふかに依つてそれは決定されるであらう。ガンヂーはかつて「英國の[illegible]に依つて獨立するのは余のとらざるところだ」と聲明した如く、ガンヂー指導の下に、[illegible]した印度政廳の承認を得て[illegible]立するか、それとも[illegible]力に訴へて獨立を闘ひとるだらうか。

よし 後者にしても、現在の全印會議派指導者が英國政府印度資本家の援助を受けてゐる以上、そのパトロンが弱體化した時には必然に弱い指導力しか有たないだらうから、早晩急激にめざめた大衆に依つて追ひ越されよう。さて問題は獨立獲得の過程が一連の印度の大發動―内亂の過程をとり、それが長く續く場合である。何故問題かといへばこの時こそ蘇聯ソ聯、英の援護者たる米國の干渉が差へられるからである。東亞の安定勢力たる日本に直接大きな影響

獨立の可能性強し

ドイツが英本國を窮地に陷れ、イタリーが地中海の制海權をより多く確保すればする程、印度の獨立運動は[illegible]越えて、有望になつて來、又現にさうなりつゝあるのである。

「獨立運動者は我々が歐洲で戰爭をしてゐるから、此際では無へまいと多寡を括つてゐる樣だが、いざといふ場合には奴等に物みせて呉れる」と公然いひ放つてゐるといふが[illegible]して中樞神經ともいふべき英本國を喪つた場合の彼等が、よく戰爭の可能性がより多く現實性を有すると思はれるが、何れにせよ武力[illegible]

を及ぼすのは、實にこの時でなければならない。

印度の獨立は實現するとみてよいのではないか。それでは獨立した後の新しい印度はどうなるか、又印度の將來に如何なる事件が起るか。

英國人 にいはせると、全印度が今日まで回教徒の上に立つて獨立運動を行ひ得るのは、その統治に[illegible]ゐるからなのだ。若し英國の統治が消失してもすれば、きつと勇敢な回教徒は多數を占める印度教徒を征服してしまふだらうと。

然し 實際はさうでもなく各地の部落地方において回教徒と印度教徒とは、永年の隣人の下に仲よく協同生活を營み、一人の印度教徒が九十二パーセントを占める回教徒を統治してゐるところもあり、又その反對の場合もある。

そして印度人の反英感の前に於ては印度教徒の對立は全く英國統治の生んだ惡果に過ぎないのである。

地中海爭覇の大決戰

愈よ近く展開せん

英伊のエヂプト攻撃に伴ふ

【カイロ八日同盟】當地英陸軍スポークスマンは八日イタリーのエヂプト攻撃が八日中旬に開始されるであらうと述べ、英伊兩國の地中海爭覇の一大決戰が接近しつゝあることを仄かし、注目を惹いて英領ソマリーランド進入は八月中旬に開始して決行さるべきエヂプト大攻勢の[illegible]とも[illegible]ソマリーランド戰鬪が成功するや共にイタリー軍の[illegible]外のスピードを以て行はれてゐることを認めると共に、イタリー軍の[illegible]するものであるに過ぎぬと述べ、イタリーは來るべきエヂプト攻勢によりエヂプト及びスエズルートより英の制海權を奪ふとともに地中海ルートにおける英の交通を遮斷し、イタリー軍のアフリカにおける大規模作戰の遂行を容易ならしめる[illegible]

逮捕された國分氏

無通告で追放さる

【東京電話】去る二日ラングーンで英官憲に逮捕された邦人二名中國分、西川兩氏は去る八日[illegible]めてゐる、九日外務省に達した情報によればビルマ政府は去る八日國分氏を英國船カイソー號でシンガポール經由日本に向け追放、警官が同乘送付のため乘船せしめた旨[illegible]ことが判明した、在ラングーン日本領事館は[illegible]

して、同時に日本領事館と何等の通告もなくカイソー號に乘船後始めて事實が判明したもので、外務省でもビルマ官憲の右の如きやり方に抗議してゐると共に逮捕された二名の身柄に付き[illegible]されてゐる模樣である

日英間の紛爭

早急に解決を希望

バトラー英外務次官下院で答ふ

【ロンドン八日同盟】英國政府の一部には政府の對日態度に不滿を懷いてゐるものがあり、特に東京における英人檢擧事件を[illegible]

[illegible]にあるが、バトラー外務次官は八日の下院でノエル・ベーカー議員の[illegible]事件の[illegible]

ると共に、クレーギー駐日大使は數[illegible]

めんとするものであると解釋して

英佛海峡の空中戰詳報

英側戰績確認

【ロンドン八日同盟】八日終日に亘り英佛海峡上空各所に展開された英獨空中戰はその戰果に於て感らく戰爭開始以來ノモンハン戰鬪を除く空中戰史上未曾有とも稱すべくイギリス側が戰果をしめてゐる戰果詳報は未だ判明しないが今までの所ドイツ側は[illegible]十六機を失つた他[illegible]Uボート（潛航艇）の無電攻撃の[illegible]合せて實に五十二機を擊墜された[illegible]なほ八日の[illegible]

英船乘組の邦人船員爆死

【ロンドン九日同盟】八日[illegible]

北支、上海の駐屯軍引揚

英陸軍省發表

【ロンドン九日同盟】英陸軍省は北支並びに上海の英國駐屯軍を撤退せしめる[illegible]北支駐屯の英國駐屯軍は他の某地に於て任務を行ふため目下各部隊引揚げつゝある

日支調整交渉 第十回會議

きのふ開催

【南京九日同盟】日支國交調整交渉第十回會議は九日午前九時より[illegible]

早手廻しに重慶の防備

我落下傘部隊の來襲を豫想

【香港九日同盟】連日に[illegible]

伊火藥庫爆發

【ローマ九日同盟】[illegible]八日ピアツエンツア（ミラノ東方七十キロ）の火藥工場が突如爆發し死者卅九名、重傷者數百名を出した外、附近建物數軒が破壞された[illegible]原因は未だ不明である

ローターリ倶樂部

危機に直面す

靜岡支部自發的解散

【東京電話】[illegible]

本部事務長談

【東京電話】ローターリ倶樂部[illegible]

高知も解散か

【高知電話】[illegible]

和田京城支部會長語る

[illegible]

＝人＝

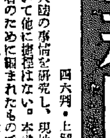

小山池崎兩氏風見法相訪問 【東京電話】代議士小山亮氏は九日午後四時、同じく池崎忠孝氏は同四時半法相官邸に風見法相を訪問、新體制問題に[illegible]

東西南北

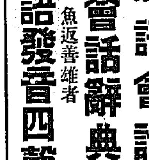

[illegible]

特命全權公使・法學博士 伊藤述史著

日本の外交

世界情勢の急變に對處すべく、外交の一大轉換が國を擧げて翹望されてゐる秋、日本外交の本質を闡明し、凡ゆる現實問題との關係を具體的に究明しつゝ、その行くべき方向を率直大膽に明示した本書こそは、正に外交國難打開の教科書として全國民必讀の快著である。

【目次概略】外交とは何ぞや（我が外交の方向―外交とイデオロギー―外交と國際情勢―外交と國力）外交は公開さるべきや（我が政治組織の本質―外交の性質と秘密）外交機關とは何ぞや（外交官の由來と性質―職分と語學・立場）外交と國民との關係は如何（國民外交の意義・國民外交の任務と將來）外交と軍事との關係は如何（國防と戰爭―國防と外交との關係―戰爭と外交）外交と經濟との關係は如何（外交と經濟との關係概念―明治から昭和の初め迄―世界の大勢と日滿支ブロック―東亞新秩序と現實外交）外交と文化との關係は如何（外交と文化との關係概念―文化外交の方法論―外交と文化・我國の現狀―文化外交と日本學の樹立）

最新刊　四六判上製　一四八頁　定價一・〇〇　送料〇六

阿部眞之助著

人間と社會

目次

人間篇　私の人物論―近衛文麿―平沼内閣の人々―阿部内閣論―米内内閣展望―岩崎小彌太と三井高公―中島知久平　街頭の人物論（木戸幸一・池田成彬・東郷茂徳・松平恒雄・八田嘉明・安部磯雄・風見章他二十氏）新人物群像（鮎川義介・岸信介他五氏）文壇人印象記―我國初の文化勳章―漫說女人群像

社會篇　政治家論―政治家の教育―言論界の動向―言論統制とヂャーナリズムの將來―勞働政組と生活の諸問題―史僚の氾濫―サラリーマン氣質の悲哀―社會と數學―幸福の渡實―人物本位―大學自治の限界―小賣商の免許制―昭和塾―其他

本書は人物評論の第一人者阿部眞之助氏が特に書き下ろした「私の人物論」を劈頭に、各新聞雜誌に執筆せる鋭角的な人物論と社會批評を集録したもので、その鋭い觀察と批判は現代の文化や思想を敏感に反映して居り、今日最も指導的立場にある評論家の筆になる現代世相批判の書として、識者の見逃せない快著である。

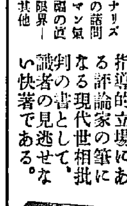

最新刊　四六判クルミ装　四六〇頁　定價二・二〇　送料一四

神谷衡平・有馬健之助著

支那時文研究

四六判・上製・四一二頁　定價二・三〇　送料一〇

最新刊　大陸の事情を研究し、現地の認識を深めんがためには、時文の研究を措いて他に捷徑はない。本書は一通り支那語を修得した上で更に支那時文を習熟せんとする者のために編まれたものであるが、ある程度の漢文の素養を有する者であれば理解出來るやう詳細懇切な解釋を加へた好著である。基礎篇では文法的要素を把握せしめ、解釋篇では最新の支那新聞より適切なる文例を選んで、その語釋・訓讀・通解等を施し、實際應用の懇切な指導に當てた。支那時文を自由に讀みこなすに至る捷徑の寶として必讀を薦める。

支那時文辭典　長澤規矩也編

華語要訣　宗内鴻著

支那語會話　三省堂編輯所編

日華會話辭典　三省堂編輯所編

支那語發音四聲速習表　竹田復・魚返善雄著

東京市神田區神保町一　振替東京三一五五五番
出張所　京城府長谷川町九三（振替京城二八二八六）（電話本局四四一六〇）
三省堂

社説　出來秋に備へよ

本年の米作は植付後若干の支障はあつたが大體において平年作が豫想されてゐる。而して明米穀年度の需給に對する方策、更に進んで日滿支を通ずる施策は一日も[illegible]

[illegible]

新政治體制に即應　農業問題を再編成　九日、帝國農會で決議

[illegible]

一億九百餘萬圓　昨年よりも三千六百萬圓增　四月から六月迄の貯蓄

總督府貯蓄局では九日の貯蓄獎勵委員幹事會に本年度第一四半期における各種貯蓄の實績について中間報告を行つたが、それによると四月から六月に至る各種貯蓄の總額は一億九百[illegible]

"五億貯蓄"を強化　幹事會で九日協議

中間　報告の件、[illegible]

取敢　[illegible]

注意　[illegible]

興業債券三千萬圓　發行條件正式發表

[illegible]

ピドトツクス解說　綿業官民協議會

◇……綿製品の輸出不振は今年に入つて特に著しく對外市場の大部分をブロック下に存する我國としては世界状勢に即して現輸出業の生存の道を新に講じなければならなくなつた、新市場の開拓と言つても既に我國は世界の隅々まで伸張してゐるのであるからこれ以上は現地の求める商品による從來の市場の擴大、新規商品の輸出以外に打つべき手はない。

◇……紡績界でも既にこれに對處して四割に上る操短、製品賣渡會社の設立等の施策を講じてゐるが、今回商工省の肝煎りで[illegible]

佛印の圓ブロック編入　商業者歡迎せん　米紙に掲載注目さる

【ニューヨーク八日同盟】近衞内閣の大東亞新秩序建設以來日本の南進政策の動向が論議され、特に佛印に對するアメリカ朝野の關心は日に日に高まりつゝあるが、アメリカ有數の東アジヤ研究家として知られてゐるトムプソン女史は八日發行の「アメリカ太平洋問題調査會」機關紙サー・イースタン・サーヴェイ紙上に佛印の將來に就て[illegible]

線材製品座談會

[illegible]

朝鮮海運組合令　審議進捗近く公布　九月一日から實施か

[illegible]

大阪、青島間　航海數增加か

[illegible]

佛の對米戰債　凍結資產で相殺

【ワシントン八日同盟】[illegible]

シカゴ小麥市況

[illegible]

業界の實情に即し　織物組合を改組　九日、商工省が通牒

[illegible]

新國民生活に即し　行政對策を確立　經濟統制の徹底を要望

[illegible]

七七禁止令に異　服商聯が陳情

小野田洋灰社長　狩野氏一行來城

運轉課原案を承認　局鐵列車ダイヤ改正　愈よ十月一日から實施

[illegible]

第四回報國債券　六千萬圓發行

[illegible]

低物價政策

[illegible]

鎭南浦の沖荷役　解賃は荷主負擔

今年工事の成否　人夫供給の緩和

工事入札メモ

放射線

夕刊後の市況

[illegible]

本講義の　獨學で滿鮮の官界に進出　朝鮮 滿洲 普通文官 文官考試と

朝鮮及滿洲國に於ては新官吏登庸の爲め、前者に於ては年々八月普通試驗を又、後者は文官考試試驗を施行しつゝあるが、之等試驗準備用としては定評ある本會講義録に優るものなし。實に獨學者指導の最高權威！

普通文官講義

全鮮五箇所で施行の「成功早き半島普文」

朝鮮總督府は毎年八月京城、大邱、全州、平壤、咸興の五箇所で普通試驗施行、全鮮は勿論内地や滿洲からでも受驗出來るが、昨年は合格者の八割が本會會員で中に十八歳の女子も合格、それ等の諸君は何れも日滿支の各地官公署に採用された。滿鮮の青少年諸君、來つて資格を作られよ

山口裁書施行　山口裁書試驗　科目及願書締切　九月十日限り

突如九月廿一日より山口地方裁判所で書記登用試驗が施行されることになる。朝鮮よりの應試も可能、絶好の機會です。

此際　内容見本請求者には　「講義内容見本」「文官受驗界」二點進呈

本新聞名記入見本請求者には、「普文合格體驗記や受驗必須の優良參考書」を掲載の「文官受驗界」を贈呈申上げます。

東京市澁谷區明治神宮表參道（電話青山 六四 六五番）　日本通信大學法制學會

書道　能筆は成功の鍵　指導講師 吉田苞竹 高塚竹堂 松本芳翠 山野紅蘭 外四先生

受驗にも就職にも能筆な人は何時何時が分りません。上記の様な現代書道一流の大家諸先生が、各自筆手本と相俟つての指導講義は、今や全國の自宅練習者界の大評判となつてをります。殊に目下寄宿大特價分賣中。

各種手本滿載雜誌　現代書道講習會

オール讀物　全部讀切・全部傑作　九月特別號

雜誌報國の念に燃える本誌が此處に念願を達せる傑作時局小說！　冬木博士の家族

歸還　鈴木彥次郎

二勇士戰爭とスポーツを語る

現首相が受け繼ぐ經國の大識見　近衞篤麿　菊池寛

鬪取引と經濟警察　永野俊雄

宜昌從軍日記　大佛次郎

歐洲戰爭餘談　藤田嗣治

傳言板　世相判斷　高田保

北冥の魚　野村胡堂

微風　丸岡明

吠えない犬　三角寬

北海の勅使　村上元三

◇本誌特輯・時の話題◇

皇軍の戰跡を訪ねて　滿洲スバメモ

特種記者　三浦守　空想船　式場隆三郎

時代小說　かたき三界　大池唯雄

從軍小說　山田上等兵の話　川口松太郎

諧謔小說　ひとりも愉し　紫野力

特輯短篇小說　絢爛！一流五作家の珠玉篇

針仕事　武田麟太郎

粟　石川達三

身代り戀　窪川稻子

赤子　林芙美子

岩魚はのびる　尾崎一雄

◇隨筆◇　夏の熊の浦　脇水鐵五郎　臨終隨想　柴豪雄

現代小說　七月二十四日　名匠の描く東京の哀愁詩篇　久保田万太郎

特價七十錢

血に彩る先驅者の受難　落下傘　北村小松

東京市麴町區内幸町　振替東京一七〇六三　文藝春秋社發行

趣味の科學

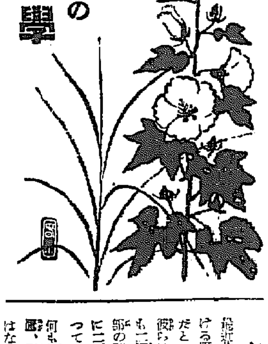

★殖える野鼠

最近北アメリカの或る地方における野鼠の繁殖は驚くべきものだといふことが發表されました 彼らはオーストラリヤの兎よりも一層の速さで繁殖します、東部の諸州では野鼠の一エーカーに二百乃至五百の割で殖えて行つてゐます

何も彼らを防ぎ止められません 鷹、梟、鼬、蛇などの餌食にはなりますが野鼠は減りません

變光星の觀測に アマチュアの功績

米國では望遠鏡を賞與奬勵

ハーヴアド大學の天文臺長で米國變光星觀測者協會の[illegible]でもあるレオン・キャンベル氏によると昨年中に世界各地の觀測者四十三人から同協會に報告された觀測事項は五萬六千五百件であつたが觀測者の中のレコード破りは、イタリーのアマチユア天文家でボログナの郵便局員であるエッペ・ロレッタ氏は五、五〇〇件を報告してゐる

ロレッタ氏の觀測は、主なる變光星の光度の變化であるが、これは右協會が貸與してゐる八吋の望遠鏡で行はれてゐる、氏はすでに五年前からハヴアドなる天文臺の首腦者に觀測の結果を送つてゐるが、過去三年間には毎日平均四百乃至五百の觀測事項を送つてゐる

變光星といふのは、周期的に光が弱くなつたり強くなつたりするもので、宇宙を理解する[illegible]は、それが一つの手がかりとなつて、知ることができるのである、從つてこの觀測は天文學上重要ではあるが、大天文臺では、それ以上に緊要な問題のために、望遠鏡や人員を使用しなければならぬので、世界各地の人に觀測を依頼すれば、一ケ所では雲に妨げられても、他では晴天で觀測ができて、それらの報告を綜合すれば、連續の觀測が可能なため右の如くするのである、かうしてハヴアド天文台では最も光りの強い變光星五百乃至六百について、規則正しい觀測が行はれてゐる、アマチュア觀測家のために、同天文台の貸與してゐる望遠鏡は約二十台に達する

これらのアマチュア天文家は、年齡も職業もいろいろで、最も若いのは二十[illegible]、最年長者は八十二歳といふのがあり、職業は醫者、牧師、法律家、機械技術者、パン屋、郵便局員などもある

昨年の報告中、二〇、〇〇〇は米國外の十一ケ國に居る二十一人の觀測者から集つてゐるが、國外からの報告を國別にするとイタリー五五三二、南アフリカ五三三七、オーストラリヤ二一〇〇、ハインド二二六九、ドイツ一二二七、メキシコ一三二六、日本七六〇、ベルギー六一七である

京日俳壇 秋季雜詠 高濱虚子選

京日歌壇 朝鮮風物生活 事變詠 北原白秋選

締切八月廿日◆官製ハガキに一人一枚、俳句は一句限り、歌は二首限り[illegible]め、京城日報社學藝部「京日俳壇」または「京日歌壇」あてのこと

ナチスの紳士絶滅論

「働かざるものは喰ふべからず」これはソ聯のスローガンであるが英國を膺すことによつて全歐を制し、歐洲の新秩序の上に新しき世界を打ち樹てんとしてゐるナチス獨逸は英國文化の精髄たる「紳士」は最早博物館行きの陳列品にならうとの[illegible]に至つた、即ちナチス獨逸の理論的指導者アルフレッド・ローゼンベルク博士は最近新聞紙上に大要左のやうな論文を掲げた

フランス大革命が[illegible]の特權階級の[illegible]を根絶した如く現代英國の紳士[illegible]を一掃することゝならう、ナチス革命こそは舊來の紳士に代ふるに新しい型の勞働者[illegible]を以てすることとならう、なんとなれば他人の汗と血に寄生する紳士は英國型資本主義の發育に過ぎないからである

落下傘

高度下降を助く 新案酸素壜

最近飛行家が一萬五千呎、若しくはそれ以上の高度で飛行中、落下傘飛降りの必要があつた場合、酸素の缺乏から、人間の生存し得る氣層まで下降する前、大概生命が無くなつてゐるのであるが、この程アメリカ科學促進協會は、さうした場合、飛行家の生命を一定時間保たしむるため小型酸素壜の新案を發表した

▲現在、飛行家は酸素吸入器を用ひてゐるが、パラシュートで飛降りる場合には、それを使用することが出來ず、一萬五千呎以上の高空で落下傘を開いても、酸素を含む稠密な空氣層へ落ちるには五分乃至十分要するので、この間に生命は失はれるのだ、また最初の五千呎の間、落下傘を閉ぢたまゝで降下する場合、恐らくコートを引いてそれを開く前に、その飛行家は人事不省に陥つてゐるのであらう

右の「小型酸素壜」は、ウオルター・ブースビー博士その他二名の考案になるもので、壜は、十分乃至十五分間生存し得る酸素の量四リットルを容れた圓筒から出來てをり、飛行中は普通の酸素吸入器の一部を成し、飛行家が落下傘で飛降りる際にはその吸入器から離れ、そして自動的に切斷され、吸口のついたチューブのやうな工合で、一定時間內、酸素吸入の役目を果すものである

☆イギリス……犬の防空監視

イギリスの東北岸の監視所の監視員たちのうちに毛むくぢやらのテリヤがゐます、この犬はその頸に腕章がついてゐます、さうして自分の任務を立派に果してゐます、犬は近づく飛行機の爆音をきいた瞬間注意します、犬の鋭敏な耳は人間がききつけるより一、二秒早く音をきき取るのです

二千六百年記念 朝鮮總督賞 懸賞論文募集要項

一、募集論文　肇國の精神と朝鮮の將來
二、募集期日　昭和十五年九月十日締切
三、賞金　一等　總督賞　日本刀一振　副賞五百圓(一名)
　　二等　賞金百圓(一名)三等賞金五十圓(一名)
四、審査員(五十音順)
　　京城帝國大學教授　尾高朝雄
　　朝鮮軍報道部長　倉茂周藏
　　朝鮮總督府學務局長　鹽原時三郎
　　京城日報社長　御手洗辰雄
　　綠旗聯盟主幹　津田剛
五、發表　昭和十五年十一月一日
六、應募論文　◇四百字詰五十枚乃至一百五十枚　◇平易な文章、一頁、平假名
　　◇應募者の略歴、履歴は五枚以內の論文要旨を添附のこと
七、右送附先　京城府[illegible]綠旗聯盟內　記念論文係
八、當選論文　◇著作權は綠旗聯盟に歸屬す

主催　綠旗聯盟
後援　京城日報社　國民精神總動員朝鮮聯盟

前線銃後慰問特輯

海外青年雄飛問答　田原春次
濁流を衝く輸送船
荒鷲の蔭に働く整備兵
勇士と天使のまごころ
劍光勇士美談集
遙く第一線の夜方にあつて、第一線以上の勞苦に默々として働いてゐる兵士のある事を、果して銃後國民は知つてゐるであらうか?

時局讀物
廻り燈籠(吉里東山)
新五郎の頓智(一龍齋貞鏡)
百軒長屋(神田松鯉)
お好み捕物くらべ

銃後家庭講座　奢侈品製販禁止の巻
消費規正とは　太田輝彦
米國を繞る問題　志摩達夫
苦しみを甘受せよ　吉岡彌生
健康旅行地案内
開將軍膝栗毛
へんくつ床屋(ユーモア)　高山立[illegible]
黒猫の惡戯　三好季雄
高札幻のお仙(時代小說)
侠刄(小山寛二)
お濡双紙
海は生きだ
老婦人の感激
蟷螂の怪　六戸部力

卷頭讀切長篇　青春の花束　木村莊十

奇譚 9月號
全部讀切 定價四十錢
東京日本橋本町 博文館 發賣

商法人及登記公告

[illegible]

校外生募集中

東京無線技術講義

無線通信士　無線技術者

志望の獨學靑少年の爲に校外生部を特設し「東京無線技術講義」を發行せり。入學生は校外生として待遇し飽くまで無線知識を獲得せしむ。學校直接發行による信頼の出來る新講義

◎ハガキで申込めば特典つき講義內容見本(無代進呈)(三錢切手封入申込めば學則送る)

東京市神田區花房町一番地　東京無線技術學校・出版部

近眼 恐るゝに足らず

◎ハガキで申込次第代金引替便 一圓三十錢にて急送す

國民絶對保健振興會　東京市豐島區池袋九八三ノ二

手紙の事なら何でも判る

好評重版出來!

袖珍 手紙百科新辭典

◆本書の內容は候文の書き方◆口語文と候文◆商業文の書き方◆日常一般の手紙◆見舞招待◆祝文等の作り方から一々文例を掲げて一讀即時に應用できる類書中無比の大寶典である!

四六判美本・定價二圓　特價一圓三十錢(送料とも)

育成社　東京市豐島區池袋二丁目　振替東京一六八一番

商法人及登記公告

[illegible]

京城地方法院

[illegible]

京城地方法院

原製香水

オリヂナル香水

夏の身だしなみ!

不愉快な體臭は體を失します 原料香水オリヂナルの馥郁たる香りは ほんの數滴で汗ばんだ體臭を消して 暑さに弱り切つた心身をさわやかにします

趣味の薫り　ローズ　リリー　バイオレット　チャスミン　ヘリオトロープ

本舖　株式會社 安藤井筒堂　東京市日本橋區水天宮前

衞生口錠

口中殺菌劑 カオール

夏の保健はカオールの常用にあり

夏季―特に惡疫流行の季節、健康保持のために一時も手離せぬ!

飲食の後の數粒は……
水、食あたりを防ぎ、暑さに弱つて居る胃腸の働きを助け消化をよくして榮養が充分に攝れる

外出、人込みの時の數粒は……
夏に多い諸種の病菌を口中で豫防し豐富な清涼劑は口中の湯を醫し、精神を爽快にする

疲勞、倦怠の時の數粒は……
心身各機能を刺戟してその活動力を旺んにし、疲勞を速かに恢復、愉快に活動を續ける事が出來る

定價と容量

袋入	(十錢)	百粒
同	(二十錢)	二百五十粒
携帶用防濕瓶入	(廿五錢)	三百粒
ポケット容器付	(三十錢)	三百粒
鋼鉄玉形容器付	(五十錢)	五百粒
桐形容器付	(五十錢)	五百粒
洋金石容器付	(五十錢)	五百粒
保健容器付	(五十錢)	五百粒
徳用瓶入	(五十錢)	八百粒
同	(一圓)	二千二百粒

本舖　株式會社 安藤井筒堂藥品部　東京市日本橋區水天宮前

働く人に

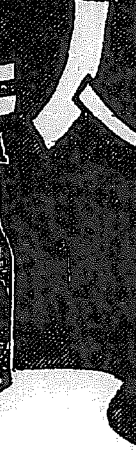

蜂ブドー酒

疲勞を恢復し元氣をつける體力增强の糧

アロート・7

新發賣

國防日本の劃期的大發見!
アルミと異金屬の鑞接劑の創成

處理容易　耐久耐蝕

本劑はアルミニウム合金相互は勿論，從來絶對不可能とされたアルミニウムと異金屬との鑞接を特殊の熟練を要さず，極めて簡單な操作の下に可能ならしたる世界的創成品である．

しかも本品は從來のハンダと異り，白い粉末狀態で，兩金屬の接合部分に少量を置き，350°—380°に熱すれば，完全に鑞着される．接着部分に保護皮膜を生じ，腐蝕を防ぎ，酸及アルカリに對して耐蝕性大，耐風化力絶大であり，更に抗張力極めて大である．處理熱源はガス・電熱・炭火，移動現場ではガソリントーチ其他適宜に選擇可能．

使途
A アルミニウムとアルミニウム
B アルミニウムとアルミニウム合金
C アルミニウム合金とアルミニウム合金
D アルミニウム，アルミニウム合金と銅
E 〃 〃 と鐵
F 〃 〃 と眞鍮
G 〃 〃 とニツケル
H 〃 〃 と其他の異金屬

アロート・セブン 定價
1キロ入 85圓　250瓦入 25圓
500瓦入 45圓　型錄贈呈

◎丸見屋商店理化工業部　東京市日本橋區兩國

暑さで疲れたひと時に冷藏西瓜で元氣もりもり

夏期女性必携

クリマセダン

女性諸機能障碍合理的治療劑

婦人更年期
卵巢機能缺落症狀　顏面紅潮　脂肪過多　熱感冷感　心悸亢進　逆上　頭痛眩暈　倦怠　腰痛　肩凝り　關節痛　耳鳴　興奮　不眠症　憂鬱症　記憶力減退　便秘等

月經障碍
月經過多　月經過少　無月經　子宮出血等

本劑は卵巢實質　甲狀腺　腦下垂体前葉及び特殊の配合劑により各種の女性機能障碍に對し原因療法及び對症療法を兼ね女性特有の內分泌機能を旺盛ならしめ不快症狀を迅速に輕快治療せしめると共に更年期以前の卵巢機能異常及び月經異常等にも有效適切なる治療能を賞せらる

20錠 1・25
50錠 3・00
100錠 5・50
200錠 10・00
1000錠 35・00

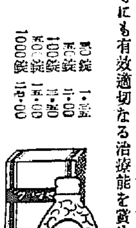

株式會社 藤澤友吉商店　大阪・東京・京城・奉天

中鮮京日

京畿道通信網

仁川支局 水原支局 開城支局

地方行政進展へ 町里單位の區會制

江原道の劃期的制度

惡疫殆ど去年の倍

七月末までに既に二百七十名 仁川府民よ、天候異變に注意

仁川組銀七月の帳尻

兩金組の貯蓄奬勵

京春鐵道は好調

杞憂吹飛ばす一年間の業績

【春川】京春鐵道開通して早くも一年、その營業成績如何を注目されてゐたが、開通以來營業好調子で現在に至り、春川驛の業績のみについて見ても貨物收入二十六萬五千五百九十七圓、旅客收入十四萬九千二百四十四圓、合計四十五萬一千八百四十一圓といふ開業初年度にしては素晴らしい好成績をあげてゐる、內譯は左の通り

鐵原に思聯

伊川から十七名

旱害代作用のソバの種子

水害代作用ともなる

八月から實施

地酒、遂に配給統制

上戸黨、業者の悲鳴に 傳家の寶力を拔く

亞鉛板の配給方を陳情

報德講習會

四百五十名受講のもとに 愈よ八月十二日開く

綠肥種子を統制

不都合な內地輸出を嚴禁

基督教信者の創氏

教育に寄せる熱

江陵中學の建設に 四氏率先多額寄附

幸先よし 三陟鐵道

素晴しい業績

海上防空聯盟 京畿道支部

廿日仁川で發會式

江陵に綿布商組合

棉は不作か 霖雨過濕祟る

近畿蹴球大會

兵營で心身の鍛錬

江華の電話 申込十九件

今村鞆氏講演會

人の動き

シネマ演藝

東寶映畫劇場

鮮産殺蟲劑の最高品!!

一、朝石殺蟲劑は朝鮮石油元山工場に於て最も完備した裝置を以て、最も新らしき技術に依つて製造せられた家庭用害蟲驅除劑であります

一、殺蟲効力の確實、芳香佳快、人畜無害器物衣類を損しません

一、一級規格品 サイダー瓶入 三二五〇cc 五八錢 六〇錢

全鮮各藥店に販賣いたします

朝石(てうせき)殺蟲劑

朝鮮石油株式會社

西村久合名會社 大阪東區道修町

京城婦人病院

顧問ドクトル 工藤武城

院長醫學博士 松本泰治

京城府北米倉町九四番地 電本四八二・三八九三

◎原木入荷!!

毎々皆様の御愛顧を賜り厚く御禮申上げます

資材難の折柄!! 日頃の御懇情に報ゐ度く此度 杉原木及ラワン材 多量入荷に就き多少に不拘御註文の程御願申上げます

營林署材販賣組合員 小野田セメント會社指定販賣店

平壤府港町三四

(港) 美奈登商會製材部 電話四五五七・二八〇四番

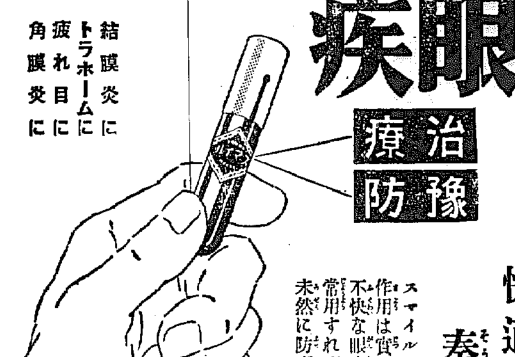

眼疾 治療 豫防

結膜炎に トラホームに 疲れ目に 角膜炎に

二十五錢・四十五錢・藥店にあり

快適な奏効!

スマイルの殺菌消炎・收斂作用は實に快適です! 不快な眼疾を迅速に治療し常用すれば、諸種の眼疾を未然に防ぐ事が出來ます!

眼科藥 スマイル

東京・大阪 株式會社玉置商店

NISSEN

ボレオンの作用は內服に依り血液体組織に浸透して之に抗菌性殺菌性を賦與するにあり治癒率の高さに於て眞に劃期的な治療劑である

純正化學療法劑

日染 ボレオン 錠

二箇のスルホンアミド基を結合させた高級純正品です。淋疾並に扁桃腺炎・中耳炎・丹毒・蓄膿症等に內服により適確に奏効します

20錠 4.30 100錠 19.00

製造元 日本染料製造株式會社 大阪市此花區春日出町

發賣元 株式會社稻畑商店 大阪市南區順慶町二丁目 東京市日本橋區本町二丁目

全國著名藥店・百貨店にあり

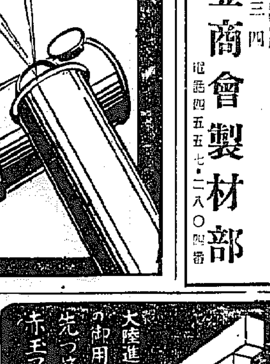

大陸進出の御用意は先づ第一に赤玉フトン袋を

旅行に 婚礼に

御家庭必需品

本邦元祖 スック製文化長持 赤玉フトン袋

結核 の科學的療法劑 ネオハリツモン コメット

劃期的創製を誇る本劑の作用は結核惡化の根原となるべき自律神經機能の障碍並に中間代謝の酸化不全を整調し病勢を頓挫好轉せしむると共に虛弱体質を改組し、食慾を適進に亢進せしむるの卓效を奏す。

結核性疾患 肋膜炎 虛弱体質 腺病質兒童 に對する最も合理的にして治療と榮養を兼ねたる本邦嚆矢の特殊酵素群注射劑!

(適應症) 肺結核、肋膜炎、肺尖加答兒、肋膜腹膜炎、眼結核、腸結核、膀胱結核、腺病質、小兒腺病質、一般虛弱体質、榮養不良、食慾增進等に卓効あり

(包裝) 皮下用 各一〇管入

大學・醫專・病院其他各官公私病院の御採用品

大阪市東區今橋二丁目 株式會社 黑田藥品商會 東京市日本橋區本町三丁目 支店

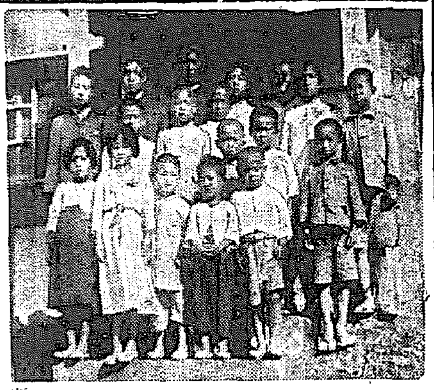

【寫眞＝吹螺島の生徒達と小牧先生（右から四人目）】

島を導く人格の力

島の聖者を吹螺島に訪ふ（二）

【吹螺島にて】大同江口に豌の如く浮ぶ吹螺島に中年先生を訪ねて、その人格の力で宗教は勿論、[illegible]島の聖者小牧綱太郎翁（六〇）[illegible]

八名、船は同島有力者の[illegible]一行と所持の荷物で船は一パイになる程の狹さだ[illegible]島は前に聞いたやうに上と下の二つに分れその戸數は下吹螺に十四戸、上吹螺に五戸、計十九戸で、人口は男子五十七、女子四十八名、そのうち生徒は廿六名と[illegible]

小牧翁は七十一の高齢ながら[illegible]「いや島民はまだこれで四十五歳で[illegible]」

に近つてゐるお爺さんが「[illegible]す、これが一番の[illegible]です」と語る

島は氏の[illegible]により[illegible]

……◇……

一行はけふの宿舎である學校に案内された、學校は部落の最高位、島の中腹を拓いて一間一室の校舎[illegible]

學校では古物とみられる手振りの鐘を振り鳴らして生徒を集める、この鐘で起き出した全生徒は五時半日の出を水平線に拜して東方遙拜を行ひ[illegible]

……◇……

け持つてゐる、正午には例の鐘を振り振つて[illegible]

張鼓峰事件表忠塔けふ晴れの除幕式

全半島の感激をこゝに

思出の日、この盛儀

今ぞ輝きを増す不滅の偉業

【羅南】張鼓峰事件表忠塔の除幕式は[illegible]

千古不滅の武勲を顯彰するこの表忠塔は[illegible]

表忠塔撰文

[illegible]

昭和十五年八月十日　[illegible]

百餘隻の巾着船

連日二千樽の水揚

鰮漁いよいよ本格的

【清津】咸北沿岸の[illegible]

前後三回に百女七人組金密輸團

【釜山】[illegible]

鰮油公定初値

一等品六圓六十八錢

【清津】[illegible]

端川埠頭に一偉觀

誇る鑛石積卸施設

【咸興】日本海時代に[illegible]

菓子聯組總會

【平壤】[illegible]

まるで晩秋の候

だが近く熱暑が襲來します

大邱測候所のお話

【大邱】府内を中心に慶北道一[illegible]

間貸し御注意

ミシン盜まる

【釜山】府内[illegible]

岩石落下

バスの客重傷

【咸興】[illegible]

掏摸を逮捕

【釜山】[illegible]

新義州の七月物價

【新義州】[illegible]

漁師の移動調査

【釜山】[illegible]

第二世の武者

釜山で試合

【釜山】北米[illegible]

死場所を探す男

【釜山】八日[illegible]

貨物の構内保管料徴收

【奉天】[illegible]

十二月初旬から本放送を開始

大邱放送局來る廿日上棟式

【大邱】府内[illegible]

表忠塔撰文

初代アナ君決る

見事難關突破の兩君に期待

【大邱】目下工事が急いでゐる大邱放送局は[illegible]

職業紹介所の標語募集

【釜山】職業紹介所では[illegible]

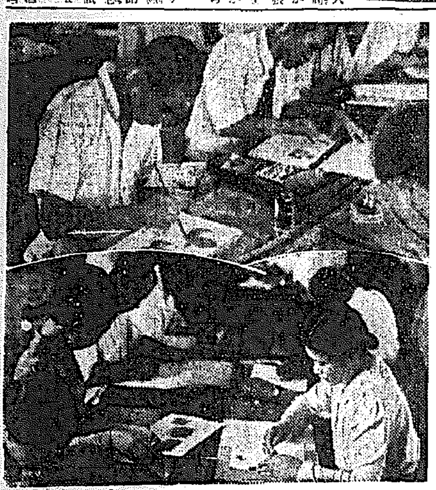

眞摯な先生達の講習會

[illegible]

大邱の七月貿易

【大邱】七月中大邱税關[illegible]

釜山の至急電話は三倍

[illegible]

大根一本が何と廿錢也

[illegible]

怪しげな貨物はお斷り

[illegible]

伊川の特産大麻は豐作

[illegible]

美白料ピアノール

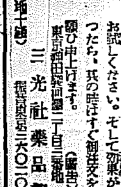

お顔が、お色が、[illegible]美白料ピアノールを[illegible]

三光社藥品部

をに夫丈るす ネオネオギー

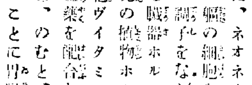

食前の數錠で食慾の増進がすぐにわかる

（見）たとへ丈夫さうでも、食慾のない軀は油斷がならず病氣の場合でも、食慾がつけば、それからは恢復は迅速なものと思つてさしつかへない。

（ネ）ネオネオギーなる藥物がある。これをのむと、食事がとても美味しくなり、そして食慾が増してくる。

（こ）れは、どうした作用によるかといふに、ネオネオギーには、軀の細胞を強める[illegible]

購入の御注意

正價＝[illegible]

日本微生物研究所

弱い身體

病氣の軀

これを服みだすと食事が迚も美味しくなつて食慾が進み榮養が良くなるので軀に血が殖え肉が肥え體力づく

京日營業案内

寫眞と材料　寫眞機と寫眞材料　寫眞　寫眞機　寫眞　三洋堂

美容院　高級電髪、美容術　電髮　ワタナベ　電髮と朝鮮マゲはスミレ美容院へ

和洋服古着　古着　貸衣裳は田邊　武道具　武道具・軍刀　日本刀

雑件　ホテル　こしけ　森川超短波　家傳十二指腸丸

株券印刷　互協商事株式會社

會社設立決算及整理　タイプライタ印刷引受　甲斐計理士事務所

鑛山土木機械設計圖　三島設計工業所　電本1622

採用

私立探偵　小林蕉郎　電本5364

賃貸　内科小兒科　古城憲治

三井リヤカー各種自轉車

鰹節・鯖節　三祐商會

マル山商會

新職業募集　大日本電氣療法

京日案内　料金表

藥劑　看護婦　寫眞

電話　電話　電話　食堂　賣萬　貸店　迷子

特別案内

女事務員　洋裁新期生募集　井上商會　京城洋裁女塾

店員採用　日本樂器會社

賣家　東華洋行

牡丹崩れず（161）

竹田敏彦（作）
岩田專太郎（畫）

新歸朝者（十一）

「どうなすつたの？」

暉子は、暫く呆然として自分の顔に見入つてゐる英二の異樣な表情に氣付くと、傍近に膝を寄せて

「いけません？」

散々つ子らしく、拗ねた顔を傾けた。

「もうそんな約束を、してきたのかね」

英二も思はず眉を顰ませたが、

「あら、約束なんかしませんわ。私、あなたの意見も訊かないで、そんな約束なんかしませんけど。その人は、ちつとも氣の張ける人ぢやありませんの。一度會つていたゞくとわかるわ……でも、いけなかつたら、何處でもいゝのよ。あなたの行つてみたいところ、何處でもいゝのよ」

案外あつさりと暉子に折れて出られると、英二も、つい顔で微笑つて、

「僕は、この際は、お前を九州へ連れて行つて、長らく世話になつてゐる博多の伯父に、見舞かたがた引合せておきたいと思ふんだよ。それから、別府、雲仙と、北九州の勝地を廻つて歸つたらと思ふんだがね」

「九州？……聞いたゞけでも暑さうね」

暉子は、飛びついて來なかつた。

「阿蘇かね、九州だつて別府や、雲仙を歩いてくれれば、涼しい所ぢやないと思ふよ……」

「それや、さう だけど……それぢや、かうしませうか」

「何ういふ風に？」

「博多の伯父樣のお宅だけは、私一緒にお伴しますわ。それから東京へ歸つて、後は上高地か、やつぱり信州方面へ行きたいと思ひますの……飛行機なら二日あれば伯父樣をお見舞して、こちらへ歸れませう」

「馬鹿に忙しいんだね」

英二は苦笑して、

「どうして、そんなにまでして、その人と同行しなければならないんだね」

にやりと擽るやうに、暉子の瞳が潤いた。これは英二にも應へたらしく、

「あら、私何もそんな意味でいふんぢやありませんわよ。あなた、變な風に、とつていらつしやるのね」

「取れば取れないことはないからね」

「まあ、ひどいわ……どうしてかしら」

「お前はさうでなくても、先方の氣持はわからないよ。パリで浮名を流した人らしいからね」

英二はわざとびつくりして、

「あら、何うして、そんなこと御存知ですの」

「さあ、何うしてか知らないが」

英二の聲は、顔へ浮んで來た色まで消さめてゐた。

「いゝわ、そんな風に仰有るのなら、私御一緒に九州へまゐります。雨宮さんともお逢ひしません。そんなに信用していたゞけないんでしたら」

「なるべくさういふ風にして頂ひたいね」

「その代り、今日雨宮さんと約束したことを、一つだけ許していたゞきますよ」

「何ういふ約束を」

「あの人が次の展覽會に出す、製作のモデルになつてあげることを。これは實家の母も賛成してくれましたのよ。それくらゐのことお許し頂へませう。この夏一週間、あなたがおいやなら、母にでも頼んで一緒に行つてもらひますわ」

英二は呆れて、返す言葉もなかつた。が、何と思つたか、

「お前とお前のお母さんで決めたことなら、僕は何も言はないことにしよう。そのかはり飛行機で日歸りでも、いゝから、博多へだけは、附合つてもらふよ。いゝかね」

英二の言葉は靜かだつたが、湧き返るやうな激しい感情を、何か思惑あつて、一生懸命で、耐へてゐるやうな聲だつた。

新マツダランプ

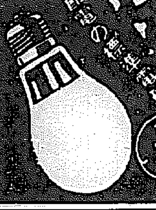

節電の標準電球
マツダ

淋疾と化膿性疾患に

最高度の純正化學療法劑

同じ化學療法劑でも、品質が純良でないと、効果も遅く副作用が劇しい。
ザオキンは、本邦最初の化學療法劑である。**ザオキン**の出現によつて淋疾治療界に一大變革を來たし、化學療法時代を現出したことは既に周知の事實である。
ザオキンが最高の純正化學療法劑として、急性及慢性の淋疾に、婦人病に、感冒に、凡ゆる化膿性疾患に賞用され好評を博してゐる所以は、次の樣な**ザオキン**の特長によるものである。即ち**ザオキン**は、化學療法の眞價を發揮すべき有効根基（$-NH_2\ SO_2$）を最も高率に含有してゐる。從つて効果が極めて強力であり迅速である。**ザオキン**は純正度の高い純良品であるから副作用に就ては何等の懸念も要しない。**ザオキン**は淋菌、化膿菌、大腸菌、感冒菌に對し徹底的殺菌作用を發揮するので其の効果は根本的であり多角的である。**ザオキン**は藥價が最も低廉であるから僅かの費用で治療の目的を達成することが出來る

僅か數日間の内服で痛みを鎭め、膿を止める。

ザオキンの効果は迅速にして的確である。僅か數日で止痛止膿し、漸次全治せしめ、再發の心配がない。

急性及慢性淋疾・婦人病・感冒・扁桃腺炎・中耳炎・齒槽膿漏・横痃・第四性病睾丸炎・膀胱炎・腎盂炎・ニキビ・面疔
其の他總ゆる化膿性疾患

藥價低廉

33錠	￥1.00
50錠	￥1.50
100錠	￥2.80
180錠	￥4.80
200錠	￥6.50

全國藥店にあり

東京神田神保町
アルス藥品部
振替東京71319

ザオキン

ZA3—14

商業及法人登記公告　京城地方法院

[illegible]

商業及法人登記公告　京城地方法院

[illegible]

商業及法人登記公告　釜山地方法院

[illegible]

京城地方法院

[illegible]

整腸
ビオフエルミンは生活力、繁殖力の強盛なる乳酸菌を主劑とし、腸内に於て腐敗及異常醱酵を防止し腸機能を正常に復せしむ。從つて急性、慢性腸カタル、各種下痢、小兒下痢、綠便の治療と豫防に安全に奏効す。

消化
ビオフエルミン中に含有する糖化菌は乳酸菌の作用を補强すると共に、腸内澱粉及び蛋白質を消化する作用を有するを以て、消化不良は勿論鼓腸、常習便秘に用ひて榮養分の吸收を佳良ならしめ且つ便通を調整す。

殺菌
ビオフエルミン中の乳酸菌が腸内に産生する發生機の乳酸は強力なる殺菌力を有し、傳染性腸疾患の原因たる有害細菌を死滅せしむ。腸チフス、赤痢のほか小兒を冒す疫痢の豫防に良好の保健劑として推奬せらる。

フラビン發見の始祖
ビオフエルミンの主劑たる乳酸菌中には發育促進素にして、細胞賦活源たるフラビンを多量に含有すこの發見は本劑の治療的並に榮養的價値を一層重要視せしむるに至れり。

整腸消化と腸内殺菌を併有する乳酸菌療法劑

ビオフエルミン

甘美味、服用容易
錠剤と粉末の二種あり
全國有名藥店に販賣す

發賣元　株式會社　武田長兵衞商店　大阪市道修町
製造元　株式會社　神戸衞生實驗所　神戸市二番町

武田發賣品

名(1)512

創氏最後のゴールへ
今夜は十二時迄受付

九日の受付數

[illegible]

金鍾善氏創氏

金持兄弟が
お洒落萬引

[illegible]

因習や傳統に
囚はれるな！
皇恩に感泣する伊東翁

[illegible]

三千里社員
揃つて創氏

[illegible]

郷土色も鮮やかに
百花と競ふ各館
早くも呼物に沸く朝博

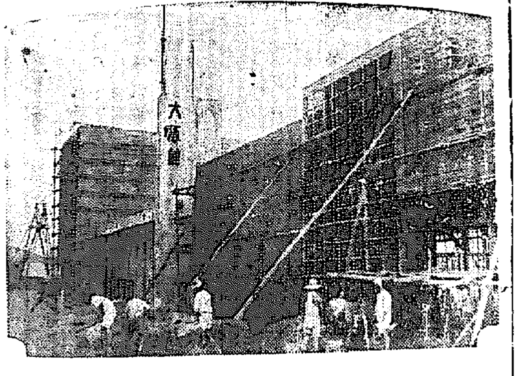

[illegible]

胡粉

[illegible]

總督

[illegible]

土地、家屋騰る
東部京城に"朝博景氣"

[illegible]

歸省不良學生へ斷
こゝにゐる以上は愛國班員と知れ

[illegible]

看過し難いものがある。

風俗

[illegible]

制服

[illegible]

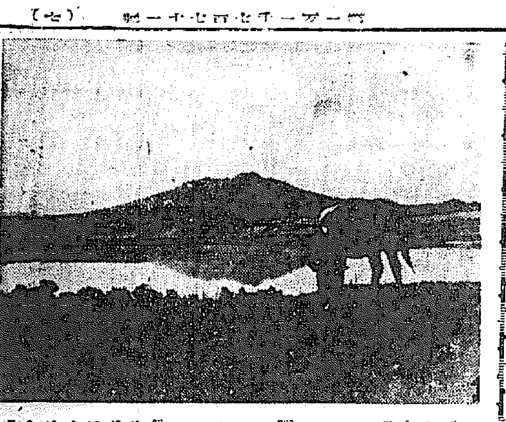

張鼓峰參戰勇士座談會(下)

北村曹長

小谷曹長

堀内曹長

大方曹長

芥川少佐

[illegible]

卑怯極まるソ聯兵
左手は擧げ右手に拳銃

[illegible]

救世軍(京城)七隊員が
敢然！脱退す
間諜容疑事件に憤激

[illegible]

關内爽子逍
骸歸鮮

[illegible]

銘酒 忠誠 大田 長岩 釀

女子事務員募集

募集人員 三百名

締切 八月十五日

朝鮮大博覽會事務局

京城府馬場町

腐れ縁・雲と半島
何しろ相手はお天氣なんでさ
氣象台も曇り勝ち

[illegible]

愛國館を獻納
張鼓峯記念日を迎へ
沸る愛婦の赤誠

[illegible]

輸送に力を合せた
半島人の赤誠
張鼓峰事件を偲ぶ
森田克己氏

[illegible]

滿領

[illegible]

半島

[illegible]

池田成彬氏門
前に拳銃怪漢

[illegible]

京城、仙台に樂勝
都市對抗

[illegible]

大阪、名古屋を屠る

[illegible]

藥專決勝へ
國民體育大會

[illegible]

話題拾

[illegible]

朝鮮大博覽會電話番號

[illegible]

忌明獻金

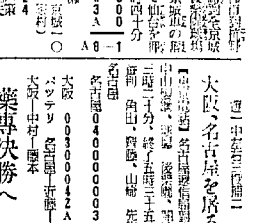

[illegible]

廢品蒐集で機械化へ獻金

[illegible]

庭球代表歸鮮の途へ

[illegible]

佐藤城大教授
蒙古で研究

[illegible]

私の
ニキビ取つた話！
(廣告)

[illegible]

調理に
節の素
發賣元 日本商事株式會社

產婦人科 (入院隨意)
醫學博士 橋本吉藏
京城府岡崎町七

朝鮮總督府中樞院副議長正二位勳一等子爵閔丙奭以宿患今月六日午前八時十五分薨去謹玆訃告

昭和十五年八月六日

信公協 卸小賣
シール レッテル 各種
紙製とレッテルの御用なら
川瀨紙店

らくに削れて書きよい
トモエ鉛筆

合併公告

朝鮮中央無盡株式會社
全北無盡株式會社

第四回 支那事變
報國債券
一枚・十四圓五十錢
一等割增金 一萬五千圓
賣出 九月十日ヨリ 二十五日マデ
大藏省・日本勸業銀行

一人一代の"吉凶"運勢を左右する！
新姓名學と名前の附け方
本書を見て吉名を撰べ！

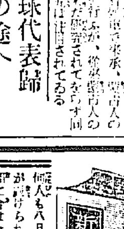

姓名學上から見た正しい改名によつて凶運の人が幸運に恵まれ又屋號を改める事によつて商賣が繁榮するなど改名によつて運勢が轉廻した幾多の實例がある。幸運を希ふ人は誰でも出來るこの姓名開運法を見て創氏改名に應用して幸運を摑め！天地人！三冊合本
定價 一圓六十錢
ハガキで申込次第代金引換便 二圓七十五錢で急送す
日本姓名學館

家庭

高價な『派手な服裝』 持物はやめませう』

京畿道で愈よ繰出す『女子推進隊』と講演班

東京の國民精神總動員本部では七月廿四日から [illegible]

堅實味を出した涼しい自肅型 奧樣にも、お孃樣にも

腕や脚のお手入れ 盛夏の美容心得

紙上病院

瓣膜症の手當て

冬期にできもの

粉ミルクも腐敗する 下痢にご注意

獨逸の液體物資輸送

今・日・は・代・用・食・日 馬鈴薯蕎麥 お團子などいかゞ

材料　馬鈴薯一五〇グラム、蕎麥粉一五〇グラム

馬鈴薯團子　材料　馬鈴薯一五〇グラム、小麥粉一〇〇グラム

小麥粫　材料　小麥粉一五〇グラム、牛肉八〇グラム、玉子半ケ、葱二〇グラム、白砂糖二グラム、胡麻、醬油

沈默部隊非難さる

代用食を攝る場合 「もり、かけ」だけでは不十分 矢張り適當に副食物

[illegible]

（京城女子師範）　（厚生省發表）

ＤＫラヂオ

十日（土）

朝の部　第一放送

午前五・二〇（東）吹奏樂 [illegible]

六・〇〇（東）ラヂオ體操

六・三〇（東）ニュース

七・〇〇（城）時報（城）氣象

七・二〇（東）朝の音樂（レコード）

九・二〇（城）幼兒の時間

一〇・〇〇（城）衞生メモ [illegible]

一〇・二〇（京）家庭の時間

晝の部

正午（東）時報（城）默禱、今日のお知らせ

午後〇・〇五（東）午餐コンサート [illegible]

一・一〇（城）家庭の時間

二・〇〇（東）ラヂオ體操

二・一五（大）婦人の時間

二・四〇（東）ラヂオ體操（鮮語）

三・〇〇（大）婦人の時間

三・二〇（東）紀元二千六百年奉祝第十二回明治神宮國民體育大會 [illegible]

四・〇〇　ニュース、氣象通報

夜の部

六・〇〇（城）經濟市況 [illegible]

六・〇〇　大化の改新（物語）

第二放送

午後〇・〇五　新人の時間

九・〇〇（東）ニュース

あすのきゝもの　十一日（日）

午前九・二〇（大）ラヂオスケツチ

[illegible]

本社主催　日本棋院　四段五人拔戰

【第十二回】 向井四段三連勝・四局目

三段　向井一男　先番

五段　島村利博

（持時間各十時間）

○一五〇十二……2
●一五一れ十三
○一五二十四
●一五三か十三
○一五四か十四……2
●一五五十四
○一五六十五
●一五七十五
○一五八十五
●一五九わ十四……3
○一六〇よ十五
●一六一を十五……3
○一六二わ十六
●一六三わ十三
○一六四を十二
●一六五わ十五……21
○一六六か十二
●一六七わ九
○一六八を十三
●一六九わ十一
○一七〇わ十一
●一七一わ十一
○一七二か四
●一七三か十一
○一七四か十一
●一七五よ十一
○一七六か十三
●一七七わ十一
○一七八か十一
●一七九わ十一
○一八〇よ十四
●一八一か十一
○一八二か十二
●一八三よ十一
○一八四る十五
●一八五上十一

痛烈な好手筋 白百五四の不覺なツケ

評解　七段　瀨越憲作

[illegible]

名人指導將棋 破天荒の新人登龍門

角落　名人　△木村義雄

四段　▲樋口義雄

第三回

修業は荊の道 三段構への名人 自戰記　樋口義雄

[illegible]

木村名人講評

[illegible]

座談會 朝鮮の一瞥 久米正雄 大佛次郎

[illegible]

日本海汽船出帆

商業登記公告

京城地方法院端川出張所

法人登記公告

京城地方法院開城支廳

京城地方法院洪原出張所

專賣特許

藥用 パパヤ化粧水

南の夢を乘せて……

典雅・幽邃な香精をうんと祕めた最高級藥用化粧水の豪華な完成！

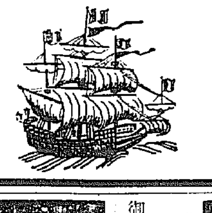

高貴香精入り パパヤ化粧水を使つてみて憧憬的な感動に心身をゆさぶられぬ人は詩的不感性！藝術的色盲！と譏られても仕方がないであらう―

ニキビ取り ソバカス取り 色白用の（特許藥用クレーム） アモンパパヤ

藥用及び パパヤ洗粉

アモンパパヤ　一圓五十錢
同（強度）　二圓
パパヤ洗粉　四十錢

パパヤ化粧水　一圓五十錢
デパート・化粧品店にあり

株式會社　杉田商店　東京市四谷區花園町

戰勝丸

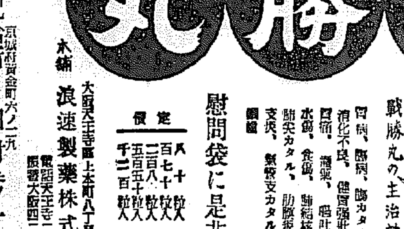

明治四十年四月二十三日登錄　登錄商標

慢性 急性 胃腸 肺・肋膜

戰勝丸の主治効能

慰問袋に是非！

本舗　浪速製藥株式會社

口給所　田村秀一藥房

マツミ香油

マツミポマード

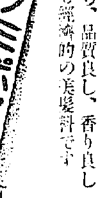

常時の頭髮は純國産のマツミから、品質良し、香り良し最も經濟的の美髮料です

金ボタン製造卸

學生釦・商服釦・諸官衙・各會社ボタン

中川釦商店

錢入袋物現金問屋

株式會社　廣島屋本店　大阪市東區博勞町

帶皮 學生鞄 ボストンバツク

發賣元　大和屋商店

ノビリー

幻燈器械　同映畫數千種

寺田清本店

聖戰下銃後報國は

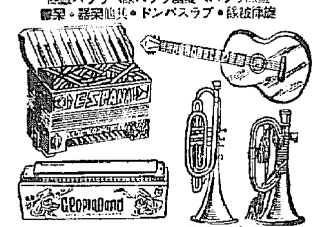

紅屋樂器店　大阪市南區日本橋筋四丁目五四